時報

EASTERN TIMES.

今天三張售大洋三分

時報 二千八百九十一號

中華民國元年七月初四日

黃曆壬子五月二十日

去年今日

四川開拒路會

漢族流血頭顱影出版

數十年來我漢英雄爲國事流血者凡歷次著名之人物以及此次戰死英雄均已設法收齊照片用[illegible]

經理人謝其潮啟

羅森泰

現銀收買珠寶綠鑽各貴重物件

[illegible]

告情小說空谷蘭出版

此書爲吳門天笑生所譯曾排日登載時報小說欄久爲社會歡迎另印合訂本計上下兩冊定價大[illegible]

北京高等師範學校廣告

本校學[illegible]教育部令[illegible]師範學校[illegible]陽曆八月初五日起至初十日止一律來校報到[illegible]特此廣告

招考清華學堂第一年生揭曉

正取 林[illegible] 徐[illegible] [illegible]

[illegible]江蘇都督府廣告

新字典

洋裝 華裝

分訂六冊

定價 二元四角　一元二角

預約 一元四角　七角

出版 陽歷八月

預約 七月截止

商務印書館

十二大特色

全書字數四萬三千餘

增補字典所無之新字

增補字典所無之新義

糾正字典注解之訛誤

朝代疆域制度詳沿革

年代以民國紀元爲主

時令季節並載陰陽歷

科學字皆據最新學說

繙譯字并附注外國原文

度量衡中外比較

所有實物附精確圖畫

檢字依筆畫注明頁數

預約方法

通信預約

直寄上海商務印書館

郵票 匯票

定書處

[illegible]

奉贈樣本函索即寄

本報陽歷七月初五日起加添畫報一張每日隨報附送不取分文

佛學叢報出版預告

[illegible]

發行部上海四馬路望平街有正書局

駐滬軍醫團送診廣告

本團爲駐滬各軍醫官組織[illegible]於陽歷七月五日起無論男女內外各科一概不取診費[illegible]路一家春對過東華里新民製藥社

柳成烈宣言

[illegible]

敬謝丁福保先生

[illegible]

中華民國修業文憑

高等小學以下每冊卅張價銀一元

中學以上每冊卅張價銀一元

上海四馬路中華書局　天津　奉天　廣州　南昌　南京　杭州　分局同啟

京師法律學堂筆記由京運到

凡先定者即請將定條向代售處廣益書局集成公司取書[illegible]

鑫園啟

江蘇省立女子蠶業學校招生

[illegible]月開學

凡有高等小學畢業程度或一二三年級程度者於八月念四五六三日到上海西門外[illegible]國農務聯合會內考試

[illegible]文憑者免試[illegible]學期[illegible]納費[illegible]

本校啟

商辦輪船招商局各省各埠股東公鑒

本局原定陽歷六月十六號即壬子五月初二日在上海張園開股東特別大會[illegible]

南洋女子師範學校第二次廣告

本校現招初級師範生八十八人[illegible]

海內教育家均鑒

[illegible]

通國鹽業聯合會特別廣告

[illegible]

通海墾牧公司定期陰曆六月初一日發息

[illegible]

務本女塾改設高等科減收學費招生廣告

[illegible]開校

繳費[illegible]舊生[illegible]

廣東自來水公司開臨時股東會廣告

[illegible]

中華民國歷史四裔戰圖出版預告

[illegible]

幼稚園 兩等小學 教育成績品展覽會

[illegible]

九日二十一日招待男賓 二十日招待女賓

上海商務印書館謹啟

京師法政法律財政三校學生諸君鑒

[illegible]

專收精圓珍珠各種寶石

[illegible]

東大陸報因鉛字愆期改期七月十號出版此佈

華粹國貨公司徵集各省時新出品廣告

[illegible]

華粹國貨公司啟

江蘇公立南菁學校招生

[illegible]

學程 學額 入學資格 考期及地址 繳費 開學 校地

[illegible]

社論

敬告陸總理（借論）

自唐紹儀出走以來此旬日中政海風濤瞬息百變魚龍曼衍不可方物海內人心忡忡戚若有不測之禍臨於眉睫屯雲蔽空天宇盡晦陰燐鬼火時出魅人俄而霹靂一聲暉羲乍湧歸雲鬱翳蔚藍澄寂百怪斂跡龍雷無光此陸總理授任之命所爲協天下之至公而我四百兆人出死之生之機寔視此爲關捩者也記者所希望於陸總理者至深故不敢不舉其千慮一得之愚借箸而昌言之

吾所望於陸總理者無他本法治之精神以構成強固有力之政府使國民得蒙法律之保障以出諸水深火熱之中而後徐圖整理財政鎗弭外侮馴致國力於富強耳立國員輿之上非其貧與弱之爲患而紀綱蕩隳威信墮地之爲患法律之不足保障民權至今日而極矣此非政府之無法律也亦非民人之不尊重法律也法立而不能行其阻力獨在政府與人民中間之官府耳前清之亡由於地方革命而非中央革命故殷命既訖以後而擁兵負固之徒尚徧海內民生憔悴乃較之革命前爲尤烈然而不逞之輩尚復倡爲都督應由民間選舉之說以蠱惑人心使此輩而得志則暴民專制之勢成其究非亡國滅種不止政府誠欲救亡圖存斷不可浮慕共和之虛名而甘蒙陸沈之實禍矣此非重內輕外實行干涉之政策不可謂宜一面統一軍政即一面裁撤都督而縮小行政區域改省制爲道制舉海內之財賦甲兵悉聽命於政府之支配其有敢鬧干大枋陰圖抗拒者即治以破壞共和違背憲法之律誅鉏而放殛之威重既立則雖有桀驁不馴之夫亦將惕息而不敢動矣當撥亂反正之世未有不用大刑而能統一者古今中外撥亂扶危之名相如管商如諸葛武侯如李贊皇張江陵如加富耳俾士馬克無不尚法治者信乎水懦之足啓民玩而尚猛之遠邁於尚寬也陸總理倘克勉爲其難而毋妄自菲薄也哉特所慮者政府苟謀發憤大舉而庫藏如洗不能不有賴於外資而經此政海波濤激盪之餘外人對我將益懷觀望而不敢遽樹相信記者以爲此無足慮也外人之所爲疑慮者特懼吾政府之不能自立其信用薄弱而不足恃耳吾苟翻然奮發有爲但使一二大事措置得宜聲威所播既足以褫奸人之魄自足以争異族之心稽核條件或且因以減輕豈有外債之不集者觀於新內閣開幕之初而總統即有下令禁止勸逼國民捐之舉可知政府對于前途進行手續略已胸有成竹必非浸然無據姑爲是以相嘗試者吾甚冀其堅守初心而毋爲浮言異議之所搖動也吾國之疾其有瘳乎復次則國民道德之汙秦漢以來殆未有更過于今日者由今之道無變今之俗雖悉環球以與之亦不能一朝居耳欲長治而久安必移風而易俗崇獎節義廉耻之士以革夸毗貪饕之澆風登用智名勇功之人以挽純盜虛聲之秕習人心既正即劫運可迴非然者吾行見其淪胥以鋪已耳陸唐兩總理在前清時代皆以外交官起家馴致大用然唐固不學無術純恃機巧用事當其在朝鮮官領事時已不爲外人所重及晉秩卿貳輔相新邦而一切言動威儀猶無改洋行買辦之餘習蓋不待黨事之牽纏識者固已知其不終矣陸則早歲留學海外於立憲共和諸先進國政法之優劣縱橫捭闔之情勢固已瞭然如指諸掌重以國學素有根柢於外人必能擇善相從萬不至學步效顰轉貽枘鑿不安之誚國民蘄望之殷固非無爲而然者已天下之事棘矣其存也惟今日其亡也亦維今日徵起適遇風雲會扶顛始知籌策良中興洗兵馬之詩願爲民國前途祝之

來稿

第一期財政計畫意見書（續）

（共和建設討論會）

第三　說明

右所舉關鍵諸條驟視之若沖不相屬雖然可先以數言御其眉目也其綱一切之樞者惟在銀行銀行所發鈔幣必有一大部分不來兌現者此不來兌現之一部分實無異銀行向公衆借得一種不付利息且無期償還之存欵雖然銀行不可不別有債權以爲此種債務之保證也於是由國家發行公債而銀行引受之銀行一面對於公衆爲債務者一面對於國家爲債權者持有鈔幣之人民直接對於銀行爲債權者實則間接對於國家而爲債權者也國家直接對於持有債劵之人爲債務者實則間接對於持有鈔幣之人而爲債務者也然此種間接債務可以不支利息可以無期償還而能於一定限度內善用之則以我國之大政府於財政上得數萬萬元之挹注殊非難事此六萬萬元內債之議所由得立也然此種作用全恃兌換制度之確立非畫一幣制則兌換末由得施故金主位之制必當同時施行焉舊鈔幣僞兌換之信用銅元過賸幣制動搖故又當同時收回而銷鎔之非吸集現欵無以厚兌換之基礎而固其信用也故宜將所借得之外債存入中央銀行以實其憑藉對外匯兌現欵流出則兌換之基礎搖故宜儲鉅欵於外國銀行以調節之外債之爲用專在此兩者而已國庫出納委諸銀行非徒爲財務行政上得便利也即爲喚起信用習慣鞏固兌換制度計亦當爾爾故國庫制宜同時釐定也此計畫既行自能發生新財源以充減債基金之用夫此諸義者如五采相施而成錦如五聲相諧而成調缺其一焉不可也苟能同時並舉則不特國民生計大食其賜而國家財政亦可以蘇今請略爲說明之

一　說明保證準備之性質

本案之主眼全在銀行銀行之作用全在其發行鈔幣鈔幣之與國家財政有關係也全在保證準備故首當從此點說明之銀行之發兌換鈔幣凡有持鈔來換者立予兌現此定則也故照例必須銀行存有若干之現欵然後照發若干之鈔幣斯兌換基礎永鞏不搖矣雖然鈔幣之用便於硬幣此盡人所同知也惟國中無可信之鈔幣民始不得不專實硬幣但使鈔幣隨時可以兌現則民不喜持現而恆喜持鈔此又不待智而能者也故各國銀行之發鈔幣也其第一著先估算全國需用貨幣約共若干就中劃出若干成爲當用輔幣者若干成爲當用主幣者其當用輔幣之部分不能以鈔幣代表者也其當用主幣之部分可以鈔幣代表者也而所出代表主幣之鈔但使供不逾求則必展轉流通於市場而持以兌現者甚罕故銀行對於所出鈔幣之總額但預備一小部分之現欵以應隨時兌現之用足矣其他大部分可以無須現欵何也市面上必須爾許鈔幣乃能足用則無人持以兌現者或甲方來兌現而乙方復來領鈔不轉瞬而現欵復吸返於銀行之庫矣即此供不逾求之一界線名之曰鈔幣需用之最低限度在此限度內之鈔幣皆可以無須預備現欵而發行者也雖然所謂無須預備現欵者非謂並欵而可以不備也但所謂備者不必爲現耳蓋銀行發一圓之鈔幣即對於公衆而負一圓之債務雖債主不遽索償然安可不當思所以應之者故必有同量之資產或債權與之相消然後信用乃得孚現欵準備者銀行之資產也保證準備者銀行之債權也人民之持有銀行鈔幣者必有一小分部持來兌現則以所準備之現欵應之其大部分則目前不持來兌現惟信銀行隨時有現可兌而已故銀行亦不必備現欵但貯有各種債權證券隨時能易得現欵者斯足以應之矣此種債權證券維何則內外公債票公司股份票公司債票商業期票借據等皆是也（各種證劵中何種最適於保證準備當分別論之）用此種證劵作保證名之曰保證準備保證準備者發行鈔幣最妙且最要之作用也

二　說明中國所以設八萬萬元保證準備額之理由

保證準備額者國家以法律規定銀行所得用保證準備發行鈔幣之額數也（采此例發行制之國則此額非由法定但此非我國所宜效）規定此額數當以鈔幣需用之最低限度爲標準觀前條所說其理自明今我國果最少當需鈔幣若干乃能足用乎此無論何人皆未由漫然武斷者也蓋欲知鈔幣需用額必當先考貨幣全體需用額而貨幣需用額既緣商業發達之程度而增減復緣代用物之有無而增減欲以他國例我國固無一而可也若強求一切近之比例則莫如觀日本之在台灣台灣人口三百萬而台灣銀行所發鈔幣常在一千二百萬內外其保證準備額定爲一千萬是台灣每人平均用鈔幣四元而其保證準備額則每人平均約三元三角餘也台灣前此文化程度本下於各行省及隸日本後經保育開發今蓋方駸駸突其所需鈔幣之最低限度若彼若以我國四萬萬人比例之則當需用鈔幣十六萬萬元其保證準備額可定爲十二三萬萬元但保證準備額太少固病殺太多亦病而當此國本杌隉信用未孚之際則寧殺毋濫今擬定爲八萬萬元者約計每人所需貨幣平均不能少於五元故全國硬幣軟幣主幣輔幣合計約共須二十萬萬元我國大商務未發達輔幣之用視他國較廣假定爲應居全幣額五分之二（各國輔幣大率僅占全幣額五分一耳）故宜鑄輔幣約七八萬萬元此必須用硬幣者也（未完）

小說

九十三年

法國革命外史

第二章　囂俄著　東亞病夫譯

久之樓外聲籟俱寂回視小若望則忽垂首若有所思全斂其慾笑作倭懸狀斯時小腦中果何感觸耶何所記憶耶但見其合十向天默禱櫻唇微動類呼阿媽阿蘭饒善德亦同聲和之大凡小兒之感動力至速然恒不能持久其來也如電其去也如烟若望思母之心值一瞬間耳旋即忘之跳躍如前狀

阿蘭見若望憂亦憂見若望躍乃亦躍事事依阿兄爲模範饒善德雖弱小顧亦不甘落後遂亦竭其綿力盤躃而來於是三童搖頭頓足共作鸜鵒舞迴環往復於插架之下雕像之前饒善德見雕像時時回目睨之若惟恐其猝然來攫者

若望躍至窗次方欣欣然翹首外矚忽疾回其首掩目而逃匿於窗洞墻角之後蓋其時樓下適有人凝視之其人即藍巾軍之兵士乘休戰時潛登塹岸一探閣中情形不意爲若望瞥見遂懼而逃阿蘭見若望逃乃亦逃躡其旁饒善德則藏身兩兄後皆屏息不敢少動有頃若望先探首向外忽睹其人仍在急以首面壁寂然無聲者久之饒善德年最幼凡年愈幼者胆愈壯成人所不敢爲之事不解事之嬰兒或毅然爲之饒善德竟伏久乃不耐竟放胆獨出出時塹岸已闃無人矣於是三童亦躍然起仍往來嬉戲於書樓中

阿蘭舉動雖事事酷摹若望然彼亦有特性爲若望所不及者則善於發見新物也若望與饒善德方追逐間忽見阿蘭手牽一四輪小車由屋隅狂馳而至車製絕小僅足載傀儡以狀卜之或即瞿文童時之戲具棄置於積塵中者不知其幾何年阿蘭得之即以適所發見之修綆斷而爲鞭擊空作策策聲意氣揚揚然殆逾於哥倫波之發見美洲

既會若望饒善德乃議分享其樂阿蘭自願爲御者若望駕車爲馬饒善德則坐於車內爲乘客顧御者初不解御術饒善德登車後御者擬立不動馬乃敎之曰汝宜呼矣即疊口效御者聲曰吁—吁—阿蘭乃吁吁聲發而馬行矣行未一步車即踣然覆於地饒善德亦仰面踣張口欲啼若望急慰之曰令嬡過長成小車不能載矣饒善德曰我已長成耶言時頓斂哭爲笑

是樓窗下固有突出之屋檐面積至博飛塵積焉積久而厚雨又和之遂返塵爲土不知何時有一棘類之子種由鳥喙銜來遽遺土中於是萌芽遂長不數年間儼然成垂垂三小樹矣是棘本名狐桑八月中正其結實之期紫椹纍纍懸枝葉間中有一枝乃橫斜入窗抑若特爲此未足之小公子來獻其方物者阿蘭既發見修綆及小車後忽見此桑即躍至樹側摘其椹狂食之若望見阿蘭食之甘亦垂涎奔至曰我飢矣饒善德則手膝並驚追阿兄三童爭攀樹枝隨摘隨食一時椹漿葉汁塗抹顱口或紫或綠獰惡如野神三童不禁相顧發噱（未完）

介紹名醫楊心梅先生

浙江兩級師範學校招生廣告

一優級公共科資格　考試科目

二初級完全科資格　考試科目

南洋大學附屬高等小學招考　年齡　學科　報名　考期　注意　開學

愛國女學校招生

介紹名醫楊心梅先生

浙江兩級師範學校招生廣告　優級公共科資格　考試科目　初級完全科資格　考試科目

科學儀器館廣告

南洋大學附屬高等小學招考

愛國女學校招生　學科　學級　考期　開學　校址上海天保里內　校長徐紹楨謹佈

要電

◎同盟會派閣員蔡（元培）宋（教仁）王（寵惠）王（正廷）昨日（初二日）親向袁總統當面辭職甚爲決絕袁尙希望於宋蔡兩王之外能得同盟會派人員組織混合內閣前日電黎副總統請代推薦尙未得覆此外袁至今尙無確定辦法惟蔡宋等以未有替人尙照常到署到院又有一說謂同盟會黨議已有轉機留任但須將該黨閣員位置變動且指熊（希齡）爲挑撥禍首必去熊乃可就職等語但此係該會中人一種私見不能盡信（初三日酉刻北京專電）

◎省官制已交參議院提議除長官改名總監其遼闊之省得設巡察使外其餘皆與前所登載無異縣制續行提出（初三日酉刻北京專電）

◎近日忽喧傳有敢死隊八十人到京又云上海暗中增兵又云黎副總統地位極爲危險京中聞此謠言頗爲震動（初三日酉刻北京專電）

◎譚人鳳約陸鴻逵赴滬改組同盟會譚持之甚堅謂若不改組則將來開國會時同盟會必祗佔少數宋（教仁）胡（瑛）皆極力主張惟恐廣東之同盟派不允（初三日酉刻北京專電）

◎臨時教育會定於初十日開會但會員實未齊集並有未舉會員之省分計五省（初三日酉刻北京專電）

◎財政部電程都督請將南京前已發行之公債票若干需息若干自何號起發何種字樣於十日內咨部（初三日未刻南京專電）

◎鐵血軍發給兩月餉銀全軍遣散長官概留爲都督府屬官（初三日未刻南京專電）

◎袁總統電滇都督速調兵隊由蒙自起程赴西藏助平亂番（初三日未刻北京專電）

◎魯督周自齊特捐欵購買米麵數千担以濟難民（初三日未刻濟南專電）

◎省中紳商前日又電呈大總統嚴劾胡漢民懇即將其撤任以息民禍（初三日未刻廣州電）

特約路透電

◎此間外人聞參議院提出收回郵政管理權議案大爲注意蓋有留學與國之學生三人不肯應郵政考試且要求向所未有之位置該議案實由彼等暗中運動如果通過則將開除洋員一百五十人而照合同規定均須調充海關職員至其位置及陞職等事仍得照章辦理今聞有人爭論謂此事關係商業利益甚巨不如仍歸外人管理俾可實收成效云云此事大約將成國際交涉問題各使署正在討論對付方法（初二日北京專電）

◎湘省北部大水氾濫田禾受損甚巨（二十九日長沙專電）

◎昨日午後有兵士數人至官學校搗毀校具該校學生均熱心提倡愛國捐者至晚鬧事兵士均棄市現地方已安謐如常（初一日長沙專電）

◎省議會昨日開會到者約三百人舉定駱成驤爲正議長胡駿鄧孝可爲副議長三員皆前清翰林或部員曾在日本學習法政數年目下議會第一應辦之事即爲選舉北京參議院川省代表（初二日成都專電）

（以上各電均因耽擱故遲到）

◎參議院各政黨今將重行組織同盟會自欲組成一純粹之政黨現擬改名爲民主黨尙有五小團體擬聯合成一國民進步黨（初三日北京專電）

◎參議院秘書宣讀袁總統來函略謂參議院前定之法制從速規定云云於是院中遂將選舉議案二讀臨時政府期限今已將滿望將關於將來正式選舉通過並加入縣選舉省選舉必先舉行及年滿二十五歲曾寓居選舉區內兩年之男子始有選舉權等欵（初三日北京專電）

◎天津來電謂華人對於開平煤礦與灤州煤礦合併一舉頗不滿意　鐵路用人因恐薪水減輕現仍忿怒不平電報記號人亦因此故警言擬同盟罷工（初三日北京專電）

◎國務總理陸徵祥電致各省都督及民政長始以虛懷終以交勉相期措辭極爲誠摯（初三日北京專電）

◎東京交易所復行開議陽歷八月與九月之米業交易昨日九月交貨之米開盤定價二十三圓八錢一小時後漲至二十六圓六錢蓋各省定單紛至價遂飛漲也收盤之價爲二十二圓三錢四仙即行出貨之米巳有減價之象正二月交貨之米定價十元九錢蓋豫料入口稅屆時將豁免故也

▲大阪交易所亦復開議惟九月交貨之米升價三十元三錢五仙故即停議

▲目下入口之米頗夥而本季雨水頗調豫料收成必佳以故豪人均將存米携至市上出售現料米價不致再漲（初三日東京專電）

譯電

◎北京專電云京中謠傳中國政府已準備將借欵事件作罷苟能即有成說始允續議銀行團則堅言中國政府須贊成該團所要求各條件始允成約又聞中國政府除該團外現又有自願擔任借欵者甚多凡以上諸說雖亦不無眞確之處然中國政府非至不得不決裂之時決不將借欵作罷此時今固未至也

◎北京專電云此間得有消息謂山西太原府附近之大同府今又有軍民衝突情事

◎北京專電云聞有人竭力運動孫逸仙醫士來京袁總統急欲孫逸仙至此蓋渠以爲孫如來京於大局必大有裨益也

◎北京專電云參議院因交通部司員馮農建議業已將郵政收回自辦案通過第一讀會

◎北京專電云普魯士華爾特馬親王初一日游頤和園初二日游萬壽山初二晚離京取道西比利亞鐵路返國親王在京時曾蒙俄羅斯皇后招游芬蘭故抵歐洲後擬即往芬蘭與俄皇家屬相見

◎巴黎專電云初二日法國下議院提議摩洛哥改作保護國案立即通過贊成者四百六十票反對者七十九票

◎君士旦丁專電云土耳其下議院通過一議案禁止軍界中人預聞政治通過後政府立即將此案頒行

◎柏林專電云德皇已自挪威啓程赴芬蘭與俄皇相見

◎東京專電云坂谷男爵已允肯受東京市長之職

◎東京專電云橫濱方舉行國際通商第五十三週年慶祝大會

◎倫敦專電云飛行家范業孟欲自美國阿脫倫的城乘飛船上騰飛渡大西洋而東然當騰空之際距地約半英里之遙氣球突然炸裂范業孟及同行者七人均即殞命其時目睹此慘劇者約有三千人初僅見空際火光熊熊飛船片刻間即粉碎

◎史托克化姆專電云此間舉行陸林辟克萬國大運動會其中射擊泥鳥競爭一項美國人又獲勝計發六百鎗中靶者五百三十二鎗次之爲英國中者五百十一鎗又次之爲德國中者五百十鎗又有手鎗射擊一項美國人亦獲勝

要聞

◉過去未來之唐紹儀君

▲本報駐京記者遠生

▲唐氏出亡之始末　▲未來之唐氏如何

▲耗矣哀哉以吾國人才之缺乏乃令區區唐紹儀僨爲數月以來之政治界之健兒也記者既略知此中機秘對於唐氏不能不表幾分之同情而深不慊於今日輿論界所擬議唐氏者之多非其眞竊恐既無以昭一世之公論又將逐風捕影起意外之風潮故爲闡微達幽昭述始末而深明其巳爲過去歷史之人物無未來之可言以遂吾職焉

▲蓋自吾民軍起義以來滿廷起用唐氏復其郵傳部之職唐氏堅拒不受此非唐氏之熱於前而冷於後也其聰明之眼光實深識民軍之必勝滿廷之必倒又以稍涉歐美潮流即毅然以平和使者自命其時汪精衛君方脫縲紲的士專制之獄而忽覩新世界之天日然深謫遠鑒知戰禍之必不可延長和議之必不可緩故一面布置京津同志爲最後之預備一面乃周旋於平和派立憲黨主張國淨共濟會欲以擁組坐議改決政體而唐氏往返於天津及六國飯店之間遂與同意其時今大總統袁君既密約武昌同心協應亦已暗駿傾向共和奕特以此會爲精衛及楊度等皺書生之所組織徒手號召恐其無成故專用唐氏之謀而有南行之命唐氏本擬有密擔上之前覩大意謂風潮甚烈人心未去立憲政體必占多數縱令全國人民傾心歸讓而皇上上述堯舜亦既無愧厕宗較之兵凶戰危擲全國於孤注以保不可必保宗社之爲愈此在今日讀之固平平無奇而以當時滿洲兵力支拄京漢之時唐氏以大臣而倡此議已爲言人之所不敢言其攢巳否入奏不可知而唐氏行矣議埸本定武昌北京武昌之間已有密議而以南方將卒之誤解（此中歷史甚複武昌起義諸君知之最詳）漢陽一陷武昌全局傾危乃遂改訂會議於上海唐氏本無爲滿族堅持一系之心故乃爲吾民軍盡其鼓吹之力停議停戰者爲表面文章而袁唐伍密電之絡繹往來變設爲生之腹其時在北之掌袁君機密者實惟梁士詒某將在南之與聞機要者伍秩庸君而外精衛君而已宛轉斡旋使大局遂定此時北京袁幕人才自足以維持擔拄於其間彼輩於今日身敗名裂吾黨不能以其積德掩此功績也

唐以外實無能當此重任者唐之於此實有一番精心毅力自大局既定南使僨來唐以一身爲南北中外之樞紐此欵之議由其時度支部首

▲接第三頁▼

時評一

◉蒙藏之可危（冷）

蒙古之獨立尙未取消而西藏之反抗又日益加烈而所謂中央政府者又復搖搖無定各省之自治亦無餘力可以扶中央而平邊警然則中國之大局固未有艾也而黨人之爭不適形其無識也耶

聖約翰大學堂招考新生廣告

本學堂定於陽曆七月八號即壬子五月二十四日考取正備兩館新生有志來學者即臨本學堂文案處報名掣取號單以便臨時持單來堂考試或寓中文信開明學生姓名住址函報亦可試期伊邇幸勿遲誤　督卜舫濟白

中國通商銀行謹白

本銀行招集商股資本五百萬兩現已收足二百五十萬兩總行開設上海[illegible]各處匯票押款電匯及押款凡有放存銀兩或半年長年存款一切交易無不竭力克己並自備高大洋樓一所貨物均可[illegible]並可押用鈔票棧單格外公道特此佈白

巧奪天工　鏡面散　果然移醜成美

予素抱青春之疾兼之晝作夜以致面如菜色頰鼻黯然無光妾妹面多雀斑肌膚粗似雞皮雖施以脂粉施以丹朱亦覺粉刺纍形醜陋近聞各報登載遇弄集益里二弄對面人壽堂藥室鏡面散功能反醜為妍當即買歸六瓶晨夕分用兼旬收束及三旬而三人嫁婢來家皆不敢直呼日之菜色今已面如冠玉妹面雀斑退盡無形既嫩且精神奇實非塵世所有真是巧奪天工再造面目也苦無以報特登報端以敬告　康里林秀芬秀芳同拜謝

總發行在上海山西路遇弄集益里二弄對門人壽堂藥室照鏡每瓶二角五分每洋五瓶雙料用珠粉羊脂每瓶半元每料六瓶二元五角

南通縣師範附設農學校招考初等農科插班生廣告

本校現因建築校舍擴充學額特行補招初等第二班插班生簡章列左

年齡 自十三歲至十六歲　**報名** [illegible]

資格 性行勤篤具有高等小學一二年生者

學科 修身 國文 歷史 地理 算術 理科 圖畫 體操 英文 農學 作物 家畜 蠶桑 肥料 土壤 氣候 農產製造 病虫害 經濟 實習

納費 全年學費洋八元膳宿者加納膳費洋三十二元分兩學期繳納

年限 三年畢業後升入中等農學其成績最優而無力再學者由本校介紹至各農園充當技手

試驗 七月七號八號及八月三十號三十一號下午（即舊曆五月二十三二十四及七月十八十九）試驗國文算術各一題

學校會計室報名時納保證金一元不取者退還取者於學費內扣算

私立上海女子中學校暨附屬善初小學招生

本校創辦以來已閱六稔頗為社會所信仰茲益大加擴充實事改良以合共和國女子教育之本旨簡則列后（學級）本科一二三年級及預科甲乙兩級其專修國文英文圖畫洋琴者入特別科善初小學男女兼收（學費）每學期本科十八元預科九元善初七元膳宿加二十四元半膳九元（考期）陽曆七月九號上午　校址西門外方斜路

南京鍾英中學校招生

本校現奉江蘇都督指令撥給碑亭巷前北捕廳署作為本校校舍暑假後即在新校開學用特改訂課程擴充學額並招考中學二三兩年級插班生一年級新生預科二年級插班生一年級新生凡高初兩等小學畢業生及曾在中學肄業者均可來校應考本學期學費三元膳宿費十四元通學生午膳費五元校章請向本校取閱此佈

酌減學費　期達教育普及之旨茲訂於陽曆七月初十十一日及八月二十四二十五二十六日每日午前九時在中正街本校舊址招考

宜昌賀伯馨君玉照

自來血保證書

啓者鄙人體素虛弱去秋武漢民軍起義乃入贛省日本赤十字分社贊襄一切操勞過甚眠食失時以致精神恍惚夜不安眠乃晤同學友熊郁郁君談及貴藥房所售之人造自來血於調補劑中頗稱有效乃就南昌洗馬池中東藥房購服數瓶未及一月即覺較前健壯多矣僕感激之私不能自已爰將獲效大略情形敬祈貴藥房登諸上海各報中以告世之體弱諸君知有所取法焉並附呈小照一張以為左券乞查收為荷草此即候

上海五洲藥房大經理大鑒　貴藥房錄登

賀伯馨自宜昌寄

聲明拆股改記

敝人等自去秋興許君少卿承盤丹桂第一台義記公司即改振記有限公司彼此共擔招股開辦敝人等專任後台總經理許君專任前台協經理立有股單條款約議為憑距自去年七月初二日開幕以來迄今前後台權限未能分清屢屢侵越惟恐因此而生意見致礙公司大局是以於本年陰曆五月十五日敝人等聲明告退現今議決將義記公司取銷所有股目股份一律折算其該公司內一切均歸許君另組洽記公司承辦後台敝人等經手各角各事亦均交代許君接洽此後凡係洽記公司辦理不與敝人等相干此佈

貴俊卿　李菊笙　同啟

青年會半夜學堂暑假補習科廣告

本學堂暑假補習英文國文簿記打字各科俱有專門教員為青年有志者設特備貴光陰而設暑假期以八足星期為限志在補習者速向四川路一百二十號本會事務所報名付證金一元考取後於學費內扣算不取發還函索章程即寄奉特此布告

七月十二號排班十五號開課

中華律師總公會通告各級審判廳檢察廳之啟事

近聞有外間巧立會名召集律師招搖撞騙營私謀利並假託本總公會名義者殊堪駭異[illegible]本會會員第一次至各級審檢廳蒞庭辯護均須由本會繕具介紹書蓋用本會之印照呈驗否則即請貴廳長嚴行拒絕以杜冒充而維名譽特此佈告

珂羅印名人畫新式團扇多種

改七香畫寶釵撲蝶每把七角◎改七香黛玉葬花每把七角◎七香畫妙玉參禪七角◎七香畫湘雲眠芍七角◎七香畫香菱鬥草七角◎蔣南沙花柳飛鶯六角◎蔣南沙吉林雙燕六角◎王石谷松瀑圖六角◎王烟客倣子久六角

總發行所　上海棋盤街有正書局　北京琉璃廠西門有正書局　又泥城橋西有正分局

分發行所　蘇州郡亭橋有正書局　南京奇望街有正書局　天津東門外東馬路有正書局

珂羅印摺扇名畫在握新添數種

青綠山水四角◎烟客山水三角◎石谷荷亭消夏二角◎甄熙山水二角◎翁叔平畫二角◎又新出顧西眉畫紅樓菊花詩社大扇一共仕女二十餘人價三角加骨一角◎又西眉畫放鶴圖三角◎又楊子鶴畫水禽圖三角◎又南田牡丹六角◎南田荷花六角◎仇十洲人物六角◎蔣南沙翠禽六角◎改七香仕女六角◎石谷竹村圖二角◎石谷[illegible]二角◎翁叔平字二角◎劉石庵字二角

角另加扇骨牛牙彫花實洋一角　滿牙彫花實洋一角五分　批發從廉

總發行所　上海棋盤街有正書局　北京琉璃廠西門有正書局　又有正分局泥城橋西

分發行所　南京奇望街有正書局　蘇州郡亭橋有正書局　天津東門外東馬路有正書局

中華實業聯合會在張園發起研究華洋品物大會廣告

[illegible]

杜次珊啟事

帝制既除大局既定觀其形表中國新奕然而國之所以立者曰為政得人曰選舉無弊方今中國為政其得人乎選舉能無弊乎不然亦當有以監督之宇宙大勢之不知民智可不廣乎生存競爭之弗克民力可不强乎四維不張國乃滅亡民可無志乎不可也[illegible]

五福眼藥水

五福目藥水專治風火紅赤一切火眼等症見燈遇風而淚者將水搽上每三五次立見奇驗實無其匹之妙品也

經理上海小林洋行

告白

本行經理之怡丁橡皮有限公司今屆派股息每股應派[illegible]有該股票者請攜至本行寫字間取可也　二馬路[illegible]茂洋行經理告白

召租

英界新建路[illegible]里有三層三樓房子出租如合意者請至本行面訂可也　[illegible]茂洋行告白

懷中良藥仁丹

常備活寶唯有仁丹

仁丹係日本醫界之泰斗醫學博士三輪德寬先生並醫士博士井上善次郎先生合議靈方不惜巨貲專撰高貴之藥料在於此廣大完備之工廠嚴正董督行虔修故以化食消毒排瘴防疫效驗頗靈眞稱寰球獨步

諸公請立刻試服以知如何靈効顯著

各處馳名藥房洋貨舖均有代售就近購取為荷

仁丹價目　最小包日金五仙　小包全[illegible]仙　中包[illegible]　大包全五拾仙

仁丹略效　●傷暑中寒●水土不服●頭痛目眩●醉酒嘔吐●食積不消●暈船暈車●卒中昏倒●時行瘟疫●精神鬱結　其外一切危急諸症俱服仁丹即能排療除疫具有起死回春之神效

總經理處　上海河南路老巡捕房北首東亞公司書藥局

上海振昌成杭線莊廣告

本號在三馬路畫錦里始創已來六十餘載現下推廣三開間門面添增洋貨各貨綢紗花邊中西男女時帽各式異樣新向繡各省紳商軍學農工各界光顧請認明本號字號只此一家並無分出以免假冒庶不致誤今擇於四月二十四日重訂價目[illegible]特此登報人告白

敬謝製　壯陽廣嗣金丹　一索得男

[illegible]

批發所上海盆湯弄過絲業會館北首寧波路口五開間門面方是眞的一開間便是假冒

中華民國法令大全

政界學界軍界商界全國國民必備之書

民國成立百事維新本社特將各項法律命令輯成書以供國人之研究自元年元月起所有中央各部及各省之法令規則按類編纂分為總統命令 參議院 外交 內務 財政 軍政 教育 司法 實業 農林 工商 交通等門[illegible]檢查極便價目尤廉第一編（臨時政府）現已出版每部八冊定價一元外埠函購不收郵費此佈

發行所上海棋盤街廣益書局◎漢口◎廣東◎廣益分局及各省大書坊均有

中華民國暫行新刑律補箋

新刑律總分則業經法部修正呈請大總統批准坊間發行者或只有條文或將沿革理由注意任意摘去以致研究新刑律者不能得一完善之本惟本書於原案之下附沿革理由注意三項極為詳盡並且逐條為之補箋尤為明悉再版現已出書每部六冊減價洋六角　購者須認明法政學社印行方不受欺

東大陸報出版宣言

海上有報凡我國業以來，知無不言，言無不盡。夫民國肇造，自南北統一以來，數月於茲，國家大局危險之象，殆不可以終日。民依然困苦，國勢未定……本報於陽曆七月十號出版，每日三大張，各埠訪員已投稿……

蘇州東吳大學招考

本校陽曆五月二十五日暑假，下學期七月二十一日開校，五月初十日起除星期每日上午招考新生，各需隨帶筆墨並證書，年紀至小十二歲程度中文能作二百字小論，西文讀過一年方為及格。

校長葛賚恩啟

中華民國農業促進會開成立大會廣告

本會發起以來，已得多數同志贊成，陸續簽名入會，均將次成立，茲定陽曆七月十四日（即舊曆六月初一日）下午二時假本埠愛而近路小菜場斜對門紗業公所開成立大會，屆期務請各界熱心實業諸公暨本埠外埠本會會員一體光臨，共策進行，無任盼禱。

發起人
張謇　王人文　徐國安　陶鎔　周慶恩　金緯華　屠長庚　伍誠　周慶雲　杜梅生　吳懷疚　金鼎文　沈師韓　李士芬　牛葆恩　王國賓　高凌霨　周嘉琛　趙　宋康恒　唐源鄴　孫世樞　謝愷寬　章維鈞　賀慶澂　姚文枏　楊蔭楠　謝容懷　潘鴻鈞　賀鼎彝　黃炎培　瞿學書　黃俊　王子治　王玉璽　李鍾珏　張元穌　孫承蔭　陸潤清　胡紹漢

本會已定陽曆七月十四號開成立大會，自七月五號起在上海觀音閣碼頭三十四號本會事務所發給證書暨入場券，會中諸君未繳會捐者，屆時並祈繳納換取證書為盼。

農業促進會會員公鑒

平民政治下冊期如出書

共和國民必讀　不特官吏議員

本書上冊出版已至三版，今下冊如期出版，此本社對於讀者之信用也。本書上冊詳論統治權之所在，下冊論政府若國會若各部若行政若立法若司法若上下議院若州……

美國人情風俗尤足以見彼國所以養成此政體之原素。凡我新國民於政治之溫和常識之充足，開發富源之熱心，生活之愉快，社交之平等，婦人之權利，均可於是書見之。……

上冊七元　下冊七元　外埠預約仍收三元六角

經售處：商務印書館、中國圖書公司、文明書局暨各大書莊

總發賣處：上海四馬路民友社謹白

真正毒門第一聖藥

彭壽堂獨得秘方真正犀黃八寶化毒丹，專治一切毒門，靈效萬分，治愈者無算，凡服別家各藥不效者，一試立分真偽。……每服大瓶二元，小瓶一元。上海拋球場南首河南路七號洋房彭壽堂啟

臭蟲一物，凡居家不潔，人口繁多者，最易生之。市上發售之臭蟲藥粉林立……故本藥房用化學改良精製此粉，無論臭蟲即刻斃命，永無復活之患。……

經理上海小林洋行

代售處：上海九三大藥房、日信藥房

患瘡毒者速看

余素患梅毒，身生楊梅瘡，痛苦萬狀……（以下小字不清）

奉送土商香評

亨白…… 寄券…… 技藝…… 滑稽電光影戲、東洋焰火、金菊芬、客串雷…… 八點火焰開幕

改裝必需

值此文明維新之始，人人喚起尚武精神，列強環伺，自當剪髮改裝，乃提英雄之氣，然是利權外溢，熱心者有鑒於此，茲特精造各種金銀剪髮改裝品……眼鏡及各種……無不精美……

上海四馬路……全昌……謹啟

南潯恒盛典聲明張直齋寄絲提案事由

本典前奉湖州軍政分府會諭，將前清湖屬局司準張直齋存絲……

全昌

今造各種改良完全雜色眼鏡

離鼻眼鏡十有餘種

光學醫生考驗高明

較準度數有光綫表

溢今為塞漏卮利權外

煉就如有不合仍可兌換本金足赤

本號自造眼鏡，以挽回利權，日日改良，新造各種……

上海安衛生西法鑲牙所

欲求鑲牙者，易得本所多年精驗，名中外……

新到各種織襪衫褲機器價目開列於左

（價目小字不清）

謀得利有限總公司

上海英大馬路東首三號洋房後進樓上發行所

唱戲機器　不用喇叭　聲音響亮　價亦便宜

新到雙面頭等戲片

大小風琴　格外克己

軍營鼓號全隊樂器到申

新到腳踏風琴每隻計洋念元批發格外公道

上海郵政局每日收信時刻表　有更改之單

（時刻表小字不清）

中華民國元年三月初一日改定

外國輪船出口日期

五月十九日禮拜三出口
五月二十日禮拜四出口
五月念一日禮拜五出口
五月廿二日禮拜六出口
五月廿三日禮拜日出口
五月廿四日禮拜一出口

（各船名及往埠小字不清）

中華實業聯合會在張園發起研究華洋品物大會廣告

本會在張園發起研究華洋品物大會，凡我中外農工商各業諸君……

杜次珊啟事

為政界人自選舉方今中國為政，其得人乎，選舉能無弊乎……不然豈當有以監督之……

須周自齊陸宗輿介紹協議現有眉目 唐氏遂函約銜簽擬財政乃身當四國借款之衝而晤主速成此款之議手携此款合同慶親五百萬重金之支票以總理資格奉取消南京政府之命以往其時袁唐之間本有密約謂但得大局能平和了結南北政府之間斷不可橫生異議南京政府諸公有所請求總統當唯力是從決無異議故唐氏周旋於寧滬之間信電朝來允可夕發南北之間無處無許南方對於唐氏信賴實深而**唐氏內閣之危機己伏於此矣**(一)四國財團以唐君以堂堂總理資格反覆失信憤慨之極此之同仇上海某西報曾著一論連篇數頁宜言不認唐氏爲借款主任人可見一斑於是唐氏對外之信用失(二)滬時政府遷延月餘北方人情憶感輿論憤怒以爲唐氏實甘殉黨人之私要挾國家於孤注而舊日官僚老宿不滿於唐氏者則暗送新聞種子爲攻擊之材料於是唐氏平日冒濫浮誇之歷史彰明較著矣**二者合力相攻而所以爲攻之心則各有不同** 涇渭昭殊未可相蒙也於是唐氏對內一部分之信用失夫唐氏香山人也又一留美學生也與中山既有歐風合奏之雅復有天然桑梓之誼唐氏之入同盟會雖有黨略上之意味而其雅意相投原於顧全大局欲利用大黨以粉飾其後半生之事業者半原於鄉誼之私者亦半綜之唐氏幼居海外長仕清朝則歷中外赫赫顯官其於中國黨派情形及同盟會之歷史政見如何決未之解在同盟會實假借之披之繡服而唐氏之入政黨實以赤裸而歸福掌唐氏幾此之不能超然而執兩用中者實始於此而國內黨派之見亦自此生矣然袁之與唐其在此時決非有牛李相忌之嫌水火相仇之見見之公報者實於此時已議孫黃諸君之請乞袁君以山東河南直隸三督畀之同盟會人王芝祥君柏文蔚君及某君三人袁君此時方以三省財賦支拄中央不能不有手臂相使之人爲出納有司之地固持不許韶生平心事並老弟且不能相諒實可痛哭云云決絕之詞似傷雅故以此袁唐衝突之說騰於內外然袁君固深沈有度事秘難知而其與唐氏相信之深決不以區區筆札之間遂相水火則有一鐵證可以證明先此北京參議院選院時袁君執書中本有數語解釋嫌疑謂本總統與唐總理生死之交三十年同心一德望諸君瑚贊唐君皮其大業讀袁君鄂府佈說此實爲大總統披肝瀝膽之詞而唐氏以其太過鮮明煞筆竟削達成今本袁君不以爲作並二君關係之深決弗吾輩操觚家所能以簡單理論爲之判斷**常人性情之交肺腑肝膽歷歷相照尋常泛泛者不能知其同心之誓遺膝之談爲何若也況於政界生活情事複隱者乎**

▲唐自就職內閣而**煩惱之集乃非常人如吾輩者所能堪勿論此舊日赫赫顯官尊倨性慣之官僚派的西洋流也**(一)則四國財團實言日至強請取消此款取消之後又復爲種種要挾要挾其表也其對於唐氏乃至爲倨居相譬之詞謂我等之所以殺樣棲處監督用途者正恐閣下濫費擴充黨援軍氣不相下之唐公昌言中國非大借六萬萬外債業辦實業不足以救亡之唐公(此唐氏未就職以先之政策也)乃至血脈債豐謂將厲行財施殺及不換紙幣以抵外債其議卒爲宋君遯初所折衷亦含混矣(二)則以異黨之質問爲必欲彈劾去之者唐氏既不料同盟會之外中國復有是異匹敵之政黨(林森之去議長職也唐在國務院中附之大變而參議院何能有能力乃解)又字國診君所質問之外交案諸化龍君所質問之附款案種種實使詩人妻一針見血唐氏**多血質之腦筋**實不堪受此激刺三則同盟黨員之不信任與其要求此段當分三層論之(一)唐氏之願有心盡力於同盟會者實在字國診君質問之後其先特利用之脈絡而已故其黎好某君謂其實捨身入同盟會此實代表唐氏心頭之語也 唐氏經此質問乃深疑政黨後援之不可不固結故列席同盟本部會議時謂不可不內外一心以圖維持云云其時即有同盟會議員某君起而質問謂我輩惟不知總理政策之所在故無從輔助必總理先表示政策足得本黨同意我等乃能一致進行曉然可見言外之意矣(二)同盟會中諸君既不盡賢者其賢者既以政策黨略之進行相要其不甚賢者乃即以總理**爲黨員刀俎上之魚肉**要求運動之事絡繹於門至令唐氏杜門謝客以絕外援(三)則爲此次出走之大原因者爲王芝祥君督直問題在唐氏本有約言在先故黨議之拘束尤甚於其他政策之進行並以十三十四本黨之秘議要求黃克強君之嚴電切責唐氏至語其所親今已有人要我以死其他刦迫我何所濟則其內情宛略可見矣至如其他林森君等所主張之陳其美君督閩問題排斥貴州選出非同盟會議員問題何有種種爲外人不及知之問題在同盟諸君以爲黨略上之進行不能不爾而**唐氏則自以爲身居內外挾持之間將欲高閣不理則黨中之責議紛來將欲一一請行則袁總統三十年生死之交安在**又如此款之報銷久延不報在唐氏實以爲受人牽累並非吞沒而在異黨方以爲奇貨可居之攻擊資料而同黨之宋**遯初**君且有彼等如此尋鬧何不開發一篇了事之言其不相諒如此何復何心樂此不疲乎故唐氏自居總理以來**或有狥袁君之私交而不狥黨議者或有狥黨議而不狥袁君者要之實皆椎心泣血忍無數之苦痛而出之此在堅強卓絕豁達宏博之政治家或能轉旋危局措拄疑難身當萬難之衝而毅然有以自拔若如唐氏久居安樂少更患難器識資格無一具備固非其倫矣天乎人乎不能專咎唐氏也**

以上所陳皆**彙述唐氏思逃之總因**至其最近原因則實以王芝祥問題爲關發之媒國務院鎖鑰爲感觸萬緒之端十四之日通夕不寐迫且而微服出走此**一夕之唐氏之心中實觸生記者以上**所述之思潮其**悲感交集之情**實**與記者下筆之時**同**一茫茫之感**嗚乎世有**妙解人生社會心理之學者**其**不能不對於此可憐之唐少川下一掬同情之淚矣**

唐氏既出於是政界各黨遂各憑其可假借之處爲之涉筆成記敍事比辭存同盟派則曰此袁唐之衝突則然也此唐氏之力持約法總理之權以去就爭之也此唐總理之信守黨議則然也**繼母之愛其嫡子常逾於生前愛護之誠**非**眞哀之**也**將用以動鄰里鄉黨耳**其在非同盟派者則曰此特提出款報銷而逃也此特提責比款報銷而逃也**老嫗之叱責鄰兒**而**不自議其過**分此亦**人情之常而已顧個人心理作用之複雜**其**所演現**象亦**至離奇**斷**不能天巧地合湊成一理想事實**爲**政治家天衣無縫之裁縫資料**此**亦至大關憾也**已以出亡之原因皆複故凡造因者皆以爲其因是某所造而不知合衆因以成一果之定律爲不可易在同盟派與非同盟派之所云云既如此矣而不知**碧眼黃髯之歐洲財主**且以**爲中華民國總理之出走**實**被擯之一「司各克」**所逐而然總銀行團代表康達士即抱持此一種議論謂唐氏實以不見理於財團窮無復之乃思者逃(京中某報所登康達士致書唐氏謂將宣告此款用途云云也非其實)此外報記者所觀其手對答之辭子以衆因一果之說較之渠乃恍然而去而記者特感唐氏處境之

梁士詒氏請其宣布理由梁氏愁眉相告謂**實合種種方面所激而成**此種種方面者並**有唐氏所捨身之一方面在內**讀**者不可不知也**

故吾人綜論唐氏過去不過如此猶有輿論家刻其種德醜史以爲資料者記者**竊以屈平鞭屍之舉**非**共和博愛之民**所宜且其**事亦無關宏旨**故不贅焉至如此後唐氏當作如何生活外間揣測遂謂其將有大舉不知此說既不合唐氏**之性情**及**宗旨**且以上所論列斷之則唐氏往者既不甘爲傀儡率**於後此爲他人之奇貨**且此論實將種種事實沒却爲前提其爲不然可斷論也聞唐氏不久將發表其鳴豫出亡情事俟總理既定後且將入京齊就高等顧問之職以釋中外之疑然其居職之不久又不待論繼此以往有欲論此數月以來政治之瞞見者乎或將於瑞士北美之間求之已故吾人綜合唐氏數月之生平論之實係一種悲慘歷史而**深政治家末路之悲**既不必以其去留飛短流長故此危局亦不必以個人進退大作**莊嚴政治之批評**惟護謝此不健**全之政治家**實對於吾民國有山海流壤之功斯亦社會博愛之誼及吾人平情論事之道所宜爾者已

◉參議院會議錄兩則

▲本館參議院特派員

▲二十七日之會議錄

新疆去京遼遠來者頗至假屬之貝加爾省循西比利亞鐵路經長春奉天入都自迪化赴西比利亞車站費時四十餘日其艱阻可想自選定參議員後前日始到一人因其餘四人不易來省會另舉一在都者補之電告參議院後趙士旺拒不見李述膺言尤激肆田駿豐恐傷邊人之意力主允許劉成禺斥李趙甚力衆口紛呶卒定由院電詢四人中是否有人辭職辭者何人是否即以續舉者補之得復再定其實**黨派之關係**近共和黨議員到者漸多新疆到者劉燡亦隸名共和黨繼來者亦然故趙李欲終拒之趙李孟同盟會會員也首宣布各部官制通則修正案國務院承宣廳官制修正案張耀曾略謂說明即決定開第二讀會次宣布國會組織大綱劉成禺主張上院稱**元老院**下院稱**代議院**元老之名託始於羅馬證據以前之賢人會議言其有經驗有知識非老大之意美法上院俱沿其名稱吾國既仿設元院名自宜擇其有根據者用之參議二字不可爲訓至云衆議亦不明晰不如仿美國下院名稱曰代議院與代表民意之義相吻合吾謂如此最妙不管什麽同盟會共和黨諸君贊成否言時指手畫脚忽而自笑忽爾斥他人之不應笑興趣彌滿衆嘩其魯記者悅其活潑潑地下台後汪榮寶贊成之郭同反對之有仍主張主義稱上下院及左右院者依次表決贊成上下議院者三人贊成左右議院者二人贊成元老院代議院者二十六人仍多數贊成原案第二條第四項改中央教育會爲中央學會第三條無結果山西甘肅陝西等省議員以人口無確數改用大省定額三十人中省定額二十人小省定額十人之說其意欲邊省人口稀之地與四川等人口衆多之地議員名額不相懸殊於是四川雲南江浙等省以原案已偏重邊省再欲限制人口較多省分之議員名額太失公平之道相持未決已鐘鳴十二下矣

▲二十八日之會議錄

議長報告大總統來文任命陸徵祥爲國務總理請求本院之同意此事關係緊要擬明日開特別會舉行投票衆無異議次宣布法制局官制修正案次宣布法典編纂會官制修正案法制委員長未出席理事秦瑞玠代爲報告字句修正之理由稍稍討論即表決照第二讀會次宣布議事細則第三讀會陳時夏起立以法理表異於衆議長怒憤憨諦辨不已服從云其情狀幾如三家村之塾工毫無氣度旁者讀書矣氣之爲有所求至歉在堂望會場之中似非所宜全案計九十五條略有修改全體通過議長云案經議決即生效力鄙人如有違反條文之處請諸君糾舉諸君如有不能確守條文之處鄙人亦不敢廢親公決之案也次宣布國會組織法大綱王家襄云原案定衆議院取人口比例主義每八十萬人出議員一名又恐絕對用此主義致邊省所出議員太少故定即不滿八百萬人口之省亦出議員十名幾經討論始有此規定今忽欲復易他說其原因在人口無確數然據內務部送來表冊除湖北廣東廣西江甯新疆外餘者報到雖確否不可知亦一種可依據之標準也試問舍此以外尙有何法可解決此問題乎吳繼之表明贊成之指宋汝梅姚華等反對之劉彥又引伸王說此蓋純乎地方關係無復黨派之可言矣劉崇佑起言諸君拘牽文義耗費光陰實爲可惜人口比例主義之宜用夫復何疑但應用正確之人口比例不應用不正確之人口比例其未報者無論矣即已報者如江西一省僅有男女五十餘萬豈非笑談一省如此其他可知故第一屆國會而欲用人口比例爲事實上不可能之事其欲分大中小三等將依地土乎無理由可言將依人口乎仍無確數故亦不可成立其次依稅額爲標準亦苦難於稽核萬不得已何如就歷史上覓一根據即照各省諮議局議員額數減爲二三成即爲各該省應出下院議員之額數較易解決謂援前清諮議局之額數豈可作爲標準言次又到十二時仍宣告散會記者按此項問題實苦無法辨決劉君之說前有湯君化龍君廷棟創之衆不贊成今山窮水盡其說或將復活乎試覘其後

◉審查員之懲罰問題

（本館參議院特派員）

▲參議院財政審查會迭開三次審查會皆因人數不足半數致未開議該會以存積之案皆關緊要各審查員如此放棄責任實屬不知自愛特由委員長殷汝驪理事楊廷棟提出意見書並揭不到審查會至四次以上者五人開具姓名請議長諮詢會場應付加以懲罰

四次不到審查會者如左

席聘臣 黃樹中 杜潛 孫鐘 劉積學

▲議長接到前項意見書後以爲如予懲罰恐被懲罰者面子太過不去特將原書抄送各員令其按期到會審查如再得該會報告當即報告大會請衆公決聞院中各股審查會如法制股政等股每次開會人數不致不足惟財政審查會獨懈較甚宜乎該會之提出懲罰問題也

◉陸總理布告受任電

北京各省都督民政長鑒徵祥海外歸來妄以幹材被任國務聞命惶恐不知所措第念民國發達基礎甫立變故迭生危險萬狀**若存一意堅辭足啓羣疑而滋紛擾不敢不暫時承乏以待賢者**貴都督民政長熱心救國高瞻夙欽協力維持自有同志惟餘時匡不逮宏此遠謨**規畫所施內外一體**徵祥雖不敏**苟利大局必惟力是視**敢傳悃忱幸賜垂教陸徵祥叩儀

◉外債問題之大波瀾

▲一比國借款 天津英文報二十七日北京電云**中國政府近日與比國資本家商議借款其額爲六百萬磅**一旦六國借款破裂後此款乃借一無二之辦法蓋瞞民之意以爲此款但借小額之款可使中國地位進於穩固則**另求借款條件必視今日爲有利**而銀行團易於

常州西營劉氏修譜廣告

私立上海民立中學招生 原名民立上海中學

開學七月初七日下午二點鐘(報名)大南門外本校

中國公立醫院 紅十字會分醫院 侯光廸醫士

學堂習字帖

宋拓王羲之聖教序八角 唐拓歐陽詢化度寺碑八角 李璧碑四角 張黑女碑七角五角 楷河南蘭亭序二角 董其昌天馬賦三角

◉寄售處上海廣智書局

常州西營劉氏修譜廣告 吾宗家譜自光緒丙子續修後迄今又三十餘年生齒日繁亟宜補輯現經合族公議先就各房近支分司編纂各處族修交十七世如歸處宗忠祉期年內將草稿編竣吾族宦游各省者住址未詳無從函達用特登報布告凡我世系名字履歷生卒配葬子女[illegible]合族公啟

私立上海民立中學（原名民立上海中學）招生
（考期）陽曆七月初七日下午二點鐘（報名）大南門外本校
（程度）按照中學校課程略加高等英法文字以得入大學交學業者爲合格（學額）現招新生八十名本科第一年級以英文尙通英文讀第五本數學習完者爲及格程度較低者入預科（學費）本科每學期洋廿二元預科每學期洋十二元貼中膳加洋十元貼全膳加洋二十五元（年齡）本科十二歲至十八歲預科十一歲至十六歲

前中國公立醫院 紅十字會分醫院 俟光迪醫士 現寓英大馬路泥城橋西首…一四七號門診一元自上午十點至下午三點止出診五元夜診及遠診另議

學堂習字帖 宋拓王羲之聖教序八角 唐拓歐陽詢化度寺碑八角 李璧碑四角 張黑女碑七角五角 褚河南蘭亭序二角 董其昌天馬賦三角 ◉寄售處上海廣智書局

▲二俄國機關報洩漏秘密 俄國機關報名北京報者日前將六國銀行團之要求並該報論其文如下

▲六國銀行代表與陸總理熊總長開會議先由銀行團聲明各國對於援助中國財政之意並謂墊欵不能超過已議定之八千萬兩且現在監觀之法尚不圓滿各銀行之意擬另舉該團之代表二人爲稽核員未後各銀行又要求將鹽專賣一層須倣照海關特設機關且令外人與聞其事中國代表聞此語後極爲驚訝謂此種條件參議院萬不能通過故吾等不能將此議提出於參議院云云中國代表答覆已畢而雙方會議以終現各銀行正待中國政府最後之決心且欲問中國究竟需要外國資本否嗚呼中國政府可以知已要會議所決定之條件矣

▲英報輕蔑此論加以辯正 曰該報所言盡屬無據蓋各銀行所要求之監視條件及鹽專賣辦法擬適用於將來之大借欵非適用於一千萬磅之墊欵

▲三華盛頓來之露透電 前數日京中盛傳銀行團與資本家之談判既已破裂昨日華盛頓傳來露透電亦謂美國國務部已知中國拒絕六國團之借欵矣

▲四英報之言論 英報之說曰此間北京盛傳與華盛頓電所云借欵破裂之說實無其事惟目下一千萬磅爲中國已借之債所餘五千五百萬兩尚未交於中國此時政府既不急於需欵故思利用此時機以求得有利之條件此前日會議之情形也當日唐總長又問大借欵之條件銀行團共舉二條第一鹽政收入與外人以監視之權第二六國團爲中國借債惟一之機關至該欵償還時止且謂當日已通告唐紹儀矣唐答曰此等條件余未有所聞於是轉而商量小額之二千萬磅借欵謂此後五月內能否按月交六百萬兩但此五月內交足一千萬磅之數銀行團答以此事須商之本國故現在此事局面至此而止

▲英報又進而論曰中國政府現與獨立之銀行家（即銀行團以外銀行）商量借欵此確然無疑之事且聞已將議定合同簽約若如此辦法彷一旦六國團破裂後中國猶有可以借債之處至六國團之即行破裂可以信其無有蓋此種手段爲外交家所慣用也然一旦欵項竭蹶又不能重新提議英報最後之結論云中國現在所得於銀行團者爲千萬磅苟欲更求大額之借欵則其監視條件不能稍加嚴厲若出於破裂無論爲大借欵爲小借欵中國非將一千萬磅墊欵交還不可夫中國固有自由借債之權非我人所得而强也

▲四波瀾之所由興 俄國雖在資本團內而其居心破壞則爲俄之素志不以此欵回接濟俄欵故此新比國借欵之所由來必出於俄國之主動且所以將六國團與吾國代表商議情形發表者即在於此美國電亦傳破裂之說則以六國之一致行動美國資本家本不願意故極希望六國團之破裂也

◉江蘇參議員對于滬都督質問 江蘇參議員張鶴第提出質問大旨謂陳其美已宣言裁撤何以尚未實行南京留守尚能取消何以一滬軍政府反遲延若此是否政府對於上海尚認爲有都督之地並上海軍隊之裁汰有無一定期限云云連署者已有數十名

◉北京報界第二次聲討陳其美呈大總統文

具呈新紀元報黃大還中國公報方咸五北京時報陳紹唐亞細亞報薛大可國民公報黃國培民視報康達等爲小醜跳梁志圖煽亂列陳罪狀呈請剷除事竊見工商總長現任滬軍都督陳其美在日本學習警察歸國以後宿留上海久以流氓著名屬當兵事擾攘乘時竊位其滬軍都督者本由二三私人擅舉非由公選亦非軍界所推受任以來行多不法殘賊公行此次總理潛行初無他人逼迫乃陳其美通電挾持黨見肆其秀言既以逼迫爲辭又欲總統總理同時進退按總理變置乃是政界常規總統辭更必由國中異幾陳既經大總統通電駁斥而復陳辭不遜妄自矜功若黨者自非敢行稱亂豈宜出此妄言詳查陳其美督滬半年罪狀擢髮難數謹略陳數事以作明徵上海方隅之地不滿一縣而妄設都督府猶不取銷專制一方勢成割據其罪一也都督就職之日即設花酒四百台以商民之膏血爲淫蕩之資財其罪二也陶成章革命志士本與李燮和同謀陳其美乘其身在病房遣人暗殺及兇手遣捕供出彙然而復賄通吏胥改供掩飾其罪三也鎮軍參謀陶駿保扣留軍火罪固當誅而陳其美矯大元帥江蘇都督之令誘至滬垣擅行槍斃既不當罪而越分行刑實與凡人相殺同例其罪四也唐紹儀借成比欵陳其美要求三百萬爲撥散軍隊之需既得鉅資仍復擁兵自衛及被命爲工商總長觀望不前次以鎮借欵成復求大欵浮冒軍需精貨鹽無厭其罪五也總長既未就職猶是軍官乃敢干預國政汗蠟百慢電稱急圖所圖何事其罪六也綜此六罪擢頭髮不足以數其辜前此貪殘暴著政府以舉情未一徇圖曲意保全今者舌語勝應反形昭著若復再予優容恐效尤者踵武而起讀大總統二十四日宣言有云不逞之徒意任破壞不顧大局惟有從國民之公意與天下共棄之查現在當此罪狀著惟陳其美爲其首魁應請飭令陸軍參謀二部速開軍法會議派兵剿捕以伸國紀而遏亂流庶幾奸宄處清寶人知儆大選等爲奠安國本統一軍政起見謹聯名瀝血具呈不勝迫切待命之至

◉南京財政近事記

▲近數日內由南京中國銀行接收張謇自滬匯到欵四川協濟欵及商界墊借與公欵項下之暫挪共到七十萬餘故五月軍餉全數發清六月餉亦陸續分發人心大定但此次發餉後各軍館樽並不見有軍人關係各軍官於發餉時曉以籌欵困難情形感起軍人節儉之心

▲巡警局六月應支經費三萬數千元乃財政司只允發一萬元經巡警局長鄧向金鼎再四請增金則始允加二千又該局長又加現已加至八千餘衛不敷一半也附金司長之不肯如數發欵亦自行理益管局增員加薪實未奉程都督正式指令

▲南京府知事因現在該府所存賦稅之欵不過二千元是以征收上忙糧漕以資提注惟聞現將該欵一兩之價定收錢元一元八角

▲江蘇全省學欵由官給領者現在實數三十四萬數千元本年上半年之欵現已發清統在各地方欵項內開支

▲甯屬鹽捐 現係率由舊章尚未改辦貨物產銷法惟前清所定比較之數較均係距離南京較近之數甯局至瓜洲以北揚州淮安各屬數十卡均未全來解欵故爲統一財政計不得不由都督總攬其權揚由關監督業經委員接辦清理此外各局人員或加委或更調連日正在籌議中

地方通信

○長沙通信

▲提先奸產 瀏陽縣劣紳邱爾吾當庚子之役逢迎滿清酷吏陳寶樹爲其引線捕拏唐才中烈士論死東郊是時唐才常烈士就義鄂垣唐遂潛回瀏陽意圖再舉不意爲邱告密致及於難查邱爲唐姻親竟不惜陷害志士爲虎作倀茲值民國成立烈士之子唐綺及黎紳尚燮等均先後具稟都督請爲追究當奉令行司法司將該劣紳遞解到省督行監禁並將所置田產一百十餘石充提軍餉仍發還十餘石作爲伊母邱楊氏邱譚氏贍養之資至該劣紳陷害烈士現擬定名爲永遠監禁以爲甘心民賊者戒

○南京通信

▲程都督爲當商事訓令 爲訓令事照得當商一案專爲接濟貧民起見必殷實之戶始能開設其收受利息亦視各商爲較厚非若他業資本有厚薄行市有漲落如果謹慎交易祇有盈餘決無虧折之理乃近來甯垣典商紛紛報欵十居七八民心異常恐慌揆厥症由非平時任意虧挪捲資即乘此時機有心吞沒其實由於泰隆典之王貫三揭虧報閉呈請破產而起各典因之效尤其實則各典暗將收贖現欵運存滬上他圖私蠹貸民顯告無門公私各欵受虧尤鉅利則歸已害則歸人王貫三數壞市面擾害治安實爲罪魁禍首非嚴加懲辦不足蔽辜除將泰隆永隆兩典控呈請破產一案已飭該審判廳按律懲辦並通示外合行訓令仰到該審判廳即檢照知事商會立即移請審判廳將王貫三提案從嚴究辦不得援用前清未行之破產律辦理一面仍查照前查報閉各典何戶係何人所開須飭典東趕緊清理公私各欵不准擅稱虧本意存吞沒至其餘現尚未閉各典亦即力加保護如有軍民人等硬當强贖以及典夥侵害典東各情弊一經報告到署到會立予呈請官廳嚴加懲究以儆刁風該廳該知事該商會有維持地方之責必能顧全大局使市面日見振興生民潛受幸福本都督有厚望焉切切此令

爲出示通告事（照前云云）除將泰隆典開摺呈請破產一案發交地方審判廳查提王貫三嚴行懲辦並行審檢兩廳及南京府商會等處查明報閉各典致虧理由如有捏飾意存吞沒照律究辦並保護未閉各典外合行出示通告爲此示仰各典商暨軍民人等一體知悉凡現在未經報欵之典應即照常交易毋得效尤以維大局本都督當力爲保護所存公欵暫不提取以保商本如有軍民人等硬當强贖或典夥意存侵害典東各情弊准該典東立時報告審判檢察兩廳隨時提案嚴究其已報閉之典除實係虧折不計外如果無大損失或被同行壟斷者趕緊仍報開市自當寬其既往不予深追倘敢捏盤爲虧希圖自飽私壹現已澈底清查一經查實立提典東究辦決不寬貸其各懍遵毋違特示

○蘇州通信

▲民食問題之近狀 蘇城米價前經迭次飛漲實由於上年歉收底貨缺少其間米儈亦不免有壟斷居奇情事以致上高之米每擔價目漲至八元以外次則七元有零起碼之米每升亦在百文以外貧民度日維艱一面由市公所開辦平糶以濟民食現因南鄉時若農田可望有秋各鄉鎮所存米石陸續出售且聞各處來源漸旺故近日米價上高米每擔已跌去三四角次亦跌去四五角至起碼米每升已跌至八十餘文照此現象想不至再行漲價也

▲前清道員之風流案 前清江蘇候補道洪鷺汀稱振儒寓吳門以縣令起家歷任丹徒丹陽等縣貪而且酷濫刑以逞當時以酷吏稱官蘇所入捐升道班嗣於韓家巷及衛前街價購基地營造廣廈亭榭樓閣頗極幽雅自某公撫蘇因其同鄉之誼遂獻奔走之勤得充巡防營務處坐辦撰補營統領逼維公所總辦光復以後銷聲匿迹距此老色心未已價購鎮妾藏諸金屋乃其姬獎現經其妻洪嚴氏以寵妾凌妻控告都督府經程都督閱票後將原案移送高等檢察廳按律辦理不知洪果能逍遙法外否也

▲陸軍教育之一班 蘇軍政司接陸軍部電招集各省前在保定入伍及陸軍中學未卒業者隨帶照片誕書赴各該管屬民政長署報名預備派員送陸軍部軍官學校及陸軍預備學校肄業期限八月一號至十五號止等因茲已由該司呈請都督府訓令各縣民政長一體出示曉諭遵照

公電

◎王鴻猷報告比欵用途

北京唐前總理熊財政總長陳前總長接唐總理電命猷報告比欵用途猷憶前南京政府收到比欵係兩次前次收入三百五十九萬餘兩後次收入一百零八萬餘兩皆由財政部指定用途或交陸軍部或交滬都督或寄煙台或寄武昌均爲接濟軍需餘則交上海中國銀行以備兌換軍用鈔票其支付之日期及數目庫務司自有細帳可查邇來外間捏造謠言以毀孫唐二公殊屬可恨猷本欲據實報告而此項帳冊現已隨部遷至北京猷在此無從一一追憶請飭財政部員將該項帳目抄出呈唐總理並交各報館宣布週知以爲孫唐二公表白王鴻猷叩江

◉北京全國鐵路協會成立通電

電報局轉各報館鑒中華全國鐵路協會經全國鐵路同人公同組織於六月三十日在北京開成立大會討論會章投票公舉職員梁士詒葉恭綽以最多票數當選爲正副會長詹天佑關賡麟馮元鼎權量顏德慶鄭鴻瑞龍建章朱啓鈐關冕鈞王景春陸夢熊李福全李大受鄭文軾施肇曾蕭杞楨章祜黃承棨陳炳崙陳振家孟錫玨會逃榮吳炷靈丁平瀾金恭壽余序沈琪葉恭綽康成凌蔭光均被選爲評議員柴俊疇鍾文耀鄺孫謀何頤雯蔣尊禕俞人鳳水鈞韶程世濟黃毓鵬余和治劉成志鄒洪年徐輝龍舉鍇朱學章孫遜均被舉爲幹事員是日會員來賓到會者共千餘人正副會長會員均有演說容另寄乞宣布咸幸中華全國鐵路協會叩多電政司代

◎蕪湖運商通電

各報館鑒運清分館楊君嘉黎自去年到差於今數月對於商情國課均爲盡力黎宗獻派兵三次到鎮遍欵均楊一人維持商本課釐全無損失前已稟孫都督加札委任在案竊以北岸銷路頗應整頓若遽□生手於商情國課恐有窒礙當此兵餉無出全恃鹽課爲命脈商等爲顧全大局起見理合公電挽留俾資熟手務祈俯准而顧岸銷實爲公便皖岸北鹽運商全體公叩

時評二

◉敬告中央教育會（笑）

教育爲立國之根本問題自去歲至今爲軍政時代教育界蕭條極矣今教育部召集中央教育會蘄意今日所首宜注意者一曰義務教育二曰社會教育當務爲急實不可稍緩須臾之間當局者其速注意之

立止九種心胃氣痛永遠除根

能行走如常面轉紅活重者三四瓶足以痊愈服多人確能日信誠氣痛之救命仙丹也每瓶一元
貼數十年老病奏後可保永不再發每張一元
上海拋球場南首河南路彭壽堂秘製另時喘氣急丹每瓶一元

氣痛總名也其痛有九曰積曰食曰風曰熱曰冷曰蟲曰飲曰溼其實異心痛甚少大概肺胃腰腎大小腸脇肝諸處牽連作痛而已痛極之時常將衣被嚙破求死不得言之可憫此散修合問世久已活人無算不論何種氣痛並面白如紙氣息全無急用開水冲服此散三四分非但立刻止痛氣痛奏藥此膏貼於胸前立刻痛止倘內服外貼神效心胃氣痛

商辦湖北水泥廠股份有限公司

寶塔牌 水門汀

HUPEH CEMENT WORKS

敝公司寶塔牌水門汀現經意大利都郎萬國賽會放驗國最優等化英國家一千拉力五百磅第三百五十一爲驗實中西書色一等貨證書有單廉物美憑價賜顧倘蒙不格外無此佈克已

上海總批發所四川路三十六號電話三四二一

新鮮果子汁

水果一物有開胃健脾消食補血之功用故西人每於餐後必食水果數枚以助消化力誠衛生之良法也本藥房參考運化不惜重貲購運外國機器取鮮果原汁佐以清涼解毒之品其價甘如飴當夏秋天氣暑熱時以一小杯原汁用溫開水冲服不僅滌煩消暑舒鬱解悶即各種時疫痧等症亦冰釋於無形所費無多而獲益匪淺請注重衛生者嘗試之始知有絕大之功效在也 每瓶三角 每打三元

計開 ◎鮮雪梨汁 ◎鮮蘋果汁 ◎鮮葡萄汁 ◎鮮楊梅汁 ◎鮮李子汁 ◎鮮香蕉汁 ◎鮮檸檬汁

總發行上海四馬路五洲大藥房

眞一分時止血 止痛玉樹神油

彭壽堂藥房假冒聲明

本堂秘製玉樹神油其奏效之神速無出其右專治牙痛頭痛肚腰痛心胃氣痛風濕骨節諸般痠痛立見奇功而治水火湯傷刀鎗跌打損傷一切瘡毒外症尤有到病除起死回生之功每早晨服少許能治疫癘喉症吐瀉不服水土諸患及暈船暈車疾傷寒治愈疑難怪症萬計衛生者在家預置一瓶有人用薄荷良醫樟腦等油冒充此油到處混售然僞油色綠性烈不能內服其眞者每瓶一元小瓶五角上海拋球場南首河南路七號洋房彭壽堂啓 託郵局匯洋函購外加寄費一成如託友代買尤妙郵票不收

假冒圖章

近有無恥之徒假冒小號圖章在外取貨以上情節如有實號發貼單上望各號勿致當面交接恐未明知 特此聲明 老九和綢莊白

上海中英大藥房 華產新出品

靈丹

主治效能

乾濕霍亂 一切諸痧 中寒中暑 上氣上痰 吐瀉交作 鬱悶不舒 頭腦昏痛 胃脘脹疾 赤白痢疾 風熱咳嗽 傷酒傷食 暈船暈車 時行疫症 山嵐瘴氣

大中樣 瓶瓶包 洋洋洋 一二五 角角角

此爲除病衛生濟世贈人各方適用之品居家必備旅行必攜

今日吾國民亦競知有愛國思想矣然欲挽回利權毎苦無從著手致國產因而廢棄國粹亦因而淪亡甚可惜也即如舶來藥品其精研理化製法新奇者固屬可取然竊我成方攘我厚利者亦復指不勝屈 藥房爰出我自有之秘法用我自有之原料以製此最有效驗之靈丹爲我同胞臨時必需之要品實諸社會庶亦可邀特別之歡迎乎 臺批特別從廉 分舖均有發售

鳴謝

清九江劉君嘏臣學部大臣廷琛之胞弟也好學至今夏四月來延醫均寓稀痊勞養寓年餘百家奮力以赴救治歧途怒感劉君而起死回生母亦親傷而哀之急鋤奉上刪稟頌以慈手書以誌謝悃 李壽朗啟

聲明

啟者有新閘柵港一里三間二廂房一宅小房子十一間半已由吳福林三房洪孫二人合抵與秦楊記名下英洋二百元中保羅河洪何楊二殊倫至六月底不贖七月初一拍賣恐其轉押特此登報聲明 秦揚記

(法)(合記)羣舞臺(商)

五月二十禮拜四夜準演好戲

恩曉峰 張張筱七 張筱榮 筱金桂 文文寶 寶盞 蕙桂 奎艷 珊燈 桂芬 金蓮 花金 海棠

二十八 十二王 二十千 二十山 二十秒 二十新

(觀 挑 梵 血 開 浣 局 夜 夜 夜 夜 夜 夜 址 車 宮 府 計 坡)

新舞臺五月二十夜演

二十夜戲目正廳特等八角頭等六角二等三角二層特廂一元特別廂八角頭等廂六角三層特等三角頭等二角二等一角

◎夏月珊 ◎夏月潤 章佩秋 榮坡 迴龍閣
◎趙月來 曹甫臣 小明月 趙君玉 當陽 (特別排演)
◎周鳳文 小楊三 仙松亭 救主 景山 林樹
江夢仙 富春 傳縉雲 孝
花舫 許錫雄 義
高福安 張鴻芝 節
小福安 董山 金
一盞燈 馬長庚 錢
一盞燈 王祥雲 大
四盞燈 郭五奎 豹
俊卿 盞 (雙雙名角好戲)
周鳳林 小永年 陳嘉祥 ◎林顰卿 九
◎(麒麟童)德山 郎
劈棺 (演點花子)
循環報 應報 以一百三十二

丹桂第一臺五月二十夜戲

價目注意特別包廂七角官廳五角頭等包廂五角 特等正廳三角二等一角三等一角

◎謝月奎 ◎祁彩芬 小寶昌 ◎劉永春 ◎李春來 ◎孫菊仙 小達子 ◎王鴻壽 ◎蓋叫天 ◎馮志奎 ◎孫菊仙 小楊月樓 小如意 小龍

氤氳陣 三雄 絕義 艷情 策

法界新開歌舞臺

五月二十夜 聘超等文武全班名角合演

王福林 王福壽 小永奎 朱景山 小月香 九齡童 小孟七

迷人館 空城計 獨本關信可笑

大舞臺二十夜戲頭等正廳五角

二十夜準演 東昇 秦瓊賣馬 頭本花溪 浣沙 王云子 全本落馬湖 砂痣 (大少老)

羣仙茶園

五月二十日夜 大如意 文昭關 洪白鳳 五月十二 趙文 新 梵王宮 天水關 紅梅閣 黑山 鎖龍 滅龍

商辦新舞臺

二十夜準演 夏月華 夏月恒 夏月潤 李桂芳 潘月樵 周鳳文 毛韻珂 劉藝舟 夏月潤 趙文連

新茶花 十一本 十二本

新桂茶園二十夜戲正廳一角

張桂軒 三麻子 界牌關 水

寶善街丹桂茶園夜戲正廳一角

牛牯 芬玉 白梅 朱街亭 梅玉 四郎探母 蝴蝶盃

精益眼鏡公司

上海英大馬路

中國第一次自製吔力克鏡片

國民公黨全體大會

決定七月七號即陰歷五月廿三日午後一時在老靶子路虹口園舉行凡我黨員務祈屆期惠臨特此廣告

津浦鐵路南北通車廣告

本路自六月二十一日起南北通車第一日由浦口至徐州第二日由徐州至濟南第三日由濟南至天津凡旅客有欲乘坐者可向本路局接洽 此佈

滬杭火車開行時刻表

售票處 經售滬寧鐵路頭二三等特別快車夜車各種火車票 英大馬路永安居樓下裕昌玻璃號

滬寧火車開行時刻表

由上海開至南京 / 由南京開至上海 [時刻表細字不能辨識]

中華書局 總發行所 中華小說界 英雄淚 [illegible]

看！看！！看！！！

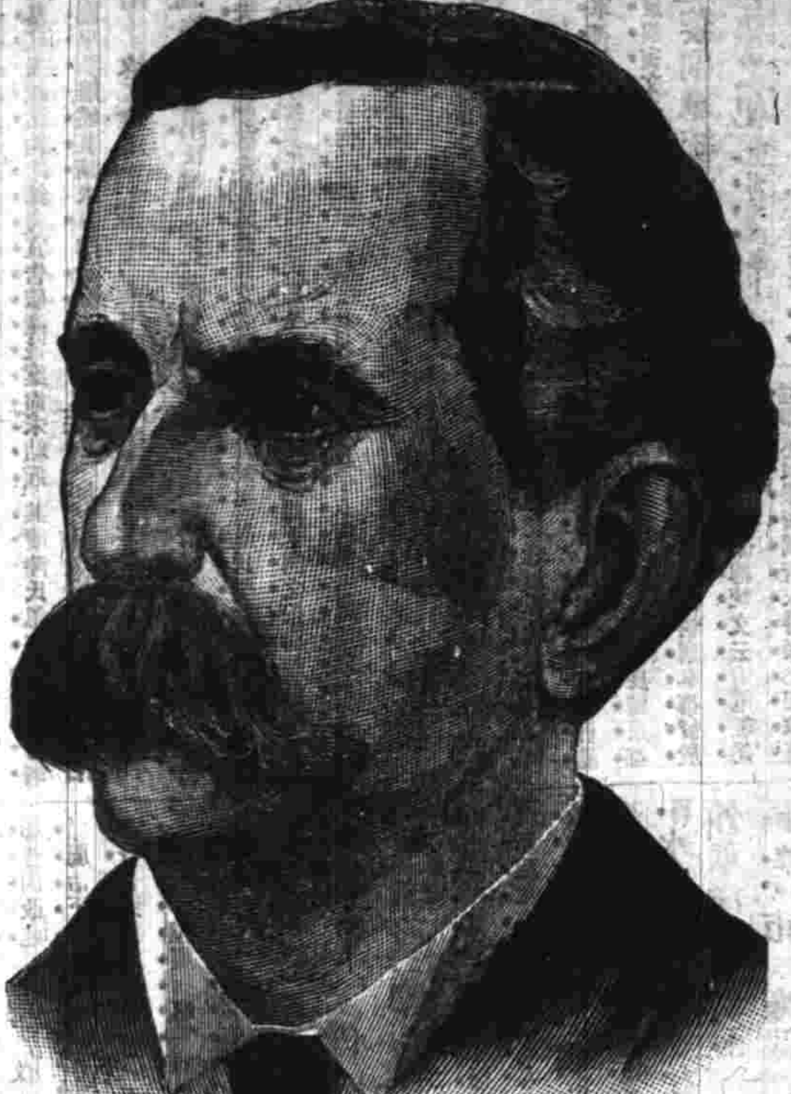

兜安氏醫生真像

兜安氏各種藥品均有經驗遐邇馳名洵家用之良藥治百病之至寶如欲試用補血丸者將此廣告剪下寄至本公司自當奉贈補血丸一瓶

上海江西路五十號兜安氏西藥公司啟

陸軍部軍醫長醫學士張修爵君介紹精神丸書

精神丸乃一種補血養腦健胃之強壯劑為也納大學病院常用之良方今中法大藥房主人既治此劑以餉國人而以鑒定之責屬之於余余友人中時有馳函相詢者用誌數語以為紹介如左

第一◎精神丸者 有價格之補品也 內容皆新藥靈劑外觀亦製作精良

總◎精神丸者 有信用之補品也 無糖粉等粗劣之質亦無嗎啡等猛毒之品

統牌◎精神丸者 有特效之補品也 滋補而不寒滯興奮而不燥烈

中華民國

陸軍部一等軍醫長醫學士

張修爵鑒定

第一總統牌

精神丸

看看大補品的特色

- 精神丸為培補人身精神之聖藥充其能力能補腦補血補肝腎補脾胃補元陽補腎臟無論先天後天所感受之種種疾病一經服此丸後無不消除且能精神百倍體健異常焉
- 治精神衰疲精液耗竭精血枯涸精氣不固一切虛弱各症
- 治腦經昏亂思想窒塞腦筋無力常患頭昏偏正頭風及全身腦氣筋所患之症
- 治血枯血虛血熱血冷血少各症及血不養筋精神血分之病
- 治腎水虧弱耳鳴耳聾夢遺滑精房事過度元神虧損冷精珠無力不能遠射類子子嗣等症
- 治瘋癲偏狂怔忡驚恐或心悸心跳等症精神之病
- 治中風中痰或手身不遂遍體麻木四肢酸軟行動無力等症
- 治肝胃不和或肝氣上逆胃脘作痛或嘔吐反胃噎膈諸症
- 治肺部受病氣急氣促咳嗽痰喘或肺痿肺炎諸症
- 治脾虛胃弱遍體發腫遍體不適五更泄瀉或濕熱蘊伏不定飲食少進等症
- 治驚後產後瘰癧不能伸直憔悴於勞動及面色黃瘦
- 治口臭牙痛或牙齦腐爛精神不足致牙噴牙痛牙脫各症
- 治眼部諸病如迎風流淚內障昏花瞳子所患之症
- 治小兒先天不足面黃肌瘦不易長發及知覺不靈或常患驚風痰塞肝脾食積
- 治婦女精神不足血液虧耗或子宮能力欠缺卵珠不靈陽精不納致難受孕或赤白帶下或天癸過期或前後不齊等症
- 治過悲過哀過慮過思過怒致終日無愉快之狀甚至不欲飲食及體氣虛弱五臟六腑發現種種奇症
- 治飲酒過度腦精血為酒精所吸收造出種種險症
- 治吸鴉片煙有癮之人煙毒入腦形瘦肉削並流涕等症
- 治戒煙後身體發軟或枯瘠不能壯健或飲食減減或夢末淨胸膈脹痛四肢軟弱症

服法

每日分早中晚三次每次用開水吞服一丸如重病至多每日服四五丸切弗再多慎之慎之

價目

大瓶計丸一百六十粒 價洋五元每打十二瓶五十元

中瓶計丸三十粒 價洋一元每打十二瓶十二元

小瓶計丸五粒 價洋二角每打十二瓶二元

◉購大瓶一瓶贈送小瓶六瓶

總發行所上海三馬路中法大藥房

補身第一品

[illegible]

介紹日本中野名醫

中野內外科醫院在虹口新靶子路 [illegible] 電話一九二五

[illegible]

保命奇珍

上海河南路彩雲堂秘製百草熊補虎骨 [illegible]

[illegible]

分發行所 南京奇望街有正書局 蘇州察院場有正書局 天津東門外東馬路有正書局

總發行所 上海望平街有正書局 北京琉璃廠西門有正書局

冊大洋二角

中西兩種 出現製革 請諸同胞助語

分發行所 南京奇望街有正書局 蘇州察院場有正書局 天津東門外東馬路有正書局

總發行所 上海望平街有正書局 北京琉璃廠西門有正書局

洋七角

[illegible]

本埠新聞

紀事

獨立紀念與革命紀念之申賀

陽歷七月四號爲美國獨立紀念七月十四號爲法國革命紀念此十日內法京巴黎已由華法聯進會聯絡法京各團體特開華法美共和大會茲由華法聯進會上海支部於七月十號聯合駐滬各團體在張園開一臨時美法共和紀念會 籌資聯絡華法美三國民之感情已由華法聯進會駐滬總幹事韓君伯秋 函請上海民政總長轉致南北商會知照各商家於七月四號十四號二天一律懸旗申賀 並請於十號張園開會時各舉代表 到會爲盼等語李總長准函後當已分別函知南北商會照辦矣

都督府受騙

廣東人林道榮年在二十左右衣西服日前特至滬軍都督府 聲稱今有報告須晤科長方能實告 一切後有科員出談云及今有僞造軍用鈔票者已製有二十餘萬之多 若不嚴究後禍難堪科員信以爲實乃款以西餐觀劇並留宿數天每日出入必經數次 乃給以川資後問其假造者究係何人彼無一切實之報告 後察得其人不可信據乃由偵探科押令送局 林放聲大哭作叩頭狀並云老母在堂無人撫養情乞開釋等語某科員以其戲弄是非騙人可惡乃假送回客棧爲名押交市政廳看管候訊矣

圖全財產不恤離婚

純泰莊主顧浩鈞即歸清宜告破產後案尙未結近 其妻陸氏忽在上海地方審判廳呈請離婚其請求目的計分三項 一准離婚別居二諭被告相當之終養金三被告不得顧問原告地役權上之利益 昨由廳長批中云氏爲圖全財產起見不恤解消婚姻係屬有意取巧現在夫婦財產制雖未規定然按之習慣夫婦共產爲多 該氏受贈之產不論是否緣資均應作爲歸氏財產該氏圖全財產 忽作此異想天開之舉動設計雖工其如事實之不符何按批中一恤字具見微詞 想及牛衣對泣能共飢寒猶復同居者其視陸氏爲何如也吁

電請查拿發售湖北公債票

滬軍都督府偵探科長郭文元稟軍法司長蔡[illegible]文云案奉司長[illegible]准湖北黎副總統 有電內開有溫州張之紀 冒充元洪部下 在滬發售湖北公債票 請飭屬查拿究辦一案飭由本科派員嚴密調查科員當[illegible]嚴密調查 據各該員先後來科稟稱前奉飭查張之紀冒售湖北公債票一事往查[illegible]該張之紀蹤跡且[illegible]上 並無發現售賣公債票情事 等情前來查張之紀查無蹤跡至有無冒售公債票一時難得真相除一面派員隨時偵探外爲此先行呈請司長轉稟都督核施行蔡君即據情稟都督於昨電復武昌黎副總統文云[illegible]電敬悉遵即派員嚴密調查未得張之紀蹤跡並無發售湖北公債票情事除一面派員隨時偵探外合先電復滬都督陳其美江印

上海大同社之進行

黎副總統 前日爲東亞大同社上海支部開成立大會訂期來申後因鄂垣兵民衝突致起[illegible]遂未果行刻黎君照會伍君秩庸等請爲維持昨滬都部長藍君端芬亦見伍君甚表同情已允任交通部長 並將總部照會上蘇都督 程雪樓君文錄下爲照會事照得世界進行首賴人權輸翼共和發達端資群力維持慨自民軍舉義以後大局甫平百端更始詎近黨派林立意見互異若不亟思聯合實爲社會進步之障何以泯猜嫌而謀幸福同人等用是滋懼特組織一東亞大同社總部於武昌省垣專其融化畛域改良群治爲宗旨業已經衆公舉副總統爲本社正社長期冀維持庶幾提倡有自刱自開辦以來各界備極歡迎均承襄贊除已於東三省江西四川湖南廣西等省次第選派社員設立支部外查有本社社員藍君鑄夏君世豪 識明敏洞達時情深堪任以社務早經選派上海試辦事務所承各界熱心維持成效頗彰茲因改建 支部 成立在即係屬治下合亟備文照會前來即煩貴都督查照敝社章程 妥予維持一切以資推廣而昭大同另附上本社職員表並總部支部章程各一份須至照會者

水巡案件應歸市政廳裁判

南市華洋裁判所奉諭裁撤後所有江海新關水巡查獲之竊盜人命各案已改送滬東一區警察裁判分所及公共公廨訊理在案茲由市政廳議事會議得水巡獲送各案 大都係界外華洋控告 之件 且關主權應歸市政廳裁判訊理以符定章惟須另籌薄員會辦故已報明民政總長知會市政長轉知新關稅務司飭知江海關羅君查照辦理矣

控告鄉董用大題目

增科專修學校畢業生梅兆福前在滬東都軍府[illegible]稟控湖北[illegible]鄉董[illegible]串通鄉佐王春林私改公文販賣軍械等情一案前經陳都督以案情重大令飭該縣民政長將原案公文一並申送來府聽候核辦在案迄今日久未見該民政長遵行是以梅於前日到府續稟稱查得該縣民政署及該處鄂政局同於五月三十一號將公文案件申送來府何以延宕月餘未見示遵等情昨奉陳都督批示云據稱鄉董鄉佐私改公文販賣槍枝一案業據明民政已於五月三十一號呈復等語查此案該民政長並未呈復前來本府無從查核此批

吞沒田單案移送閘北訊理

日前有孀婦陶金氏扭陶貴生赴上海地方審判廳起訴狀稱貴生及押閘北市政廳之殷桂寶等吞沒田單一案當由廳飭將貴生收押看守所一面照行閘北裁判所拜飭吏派警前往提取殷桂寶一名到案質訊核辦旋據該所等移復到廳內稱前經陶金氏以貴生私溺組攻並扭到捻工陳狄狄等已在該所有案歸又按准地方檢察廳移提該案原人到廳核奪正擬飭保交案間復由陶金氏訴稱現奉檢察批示以此項案卷事在前清一時無從查核既在閘北有案仍着就近請求訊辦迭經該所傳訊陶金氏殷桂寶供詞各執自非陶貴生到案不能訊斷而陶貴生却始終避匿殷桂寶亦交保出外無從交給帶廳等情即由審判廳辯核該原被等既在閘北有刑事案件自應先儘刑事辦理現已歸廳案卷宗及收押之陶貴生一名一併移送閘北裁判所辦理並請終結後即行見復也

兄弟爭田

閔行人王關金前赴初級審判廳訴胞弟王德生恃強硬奪一案昨經開庭審訊原告[illegible]律師到庭轄佐原告王關金供稱民與兄三人所有先父遺產各半均分距今[illegible]生事事爭賭不務正業將所分田產[illegible]聞又將民所租田八畝及自家田四[illegible]一併變賣棉花等情質之被告王德生供云前胞兄關金因無嗣子螟蛉孫姓小孩爲子承祿族公斷後民若有子當派田十二畝現民子年已五歲故照前斷收田十二畝原告轄佐人起言現原告王關金已有親生子且該田所有權屬於王關金當時王關金並無親生子親族亦不能勸其將田分撥顯見被告王德生霸佔無狀有意向胞兄王關金[illegible]判着王關金付洋二元給王德生收領作償還當時播種資本將來成熟不准王德生收穫遂令兩造退庭

續航保商會之組織

日前有滬洛青口安東衛膠州泊石島所乳山萊陽等各幫號商因海氛不靖航路梗塞在本城內山東公所開會集議會場秩序一搖鈴開會二公推孫永年君爲臨時主席三孫君報告謝志謙君發起開會宗旨四謝志謙君演說深本總人從先君在上海鐵號爲業不請航業生意今到貴公所爲去年民軍起義各幫商業皆有損失惟航業尤甚自去冬十月起潮河海寇沿海搶劫鄉人耳不忍聞時因民國大局未定無從稟官剿辦至今年又聞有煙臺至靈城商船一隻並安東衛商船一隻在途遇潮河海寇貨物盡劫之外將該二舟連人全數焚燬海寇如此猖狂深爲痛恨統計前後被劫款約拾餘萬計一百四五十萬兩之鉅方今之世五族一家爲共和統一之時代凡有血氣者豈能坐視鄙人立意成會欲靖海寇以保航業之發達並利權不使外溢最可駭者該寇劫此鉅貨又得商船上防匪槍砲可向外人購辦軍火適值該處年景廣裕吳民爲鄉搶劫一空給錢十千又有花紅無知愚民樂而爲寇者衆多非但不利於商且於民國前途大有關係鄙意商言到極處不由熱血上沖速作紅在坐見此熱心鼓掌感謝謝君復又陳明海寇之患設法剿辦之事[illegible][illegible]外保本局[illegible]一心保全航路之現基藉來何可限量民國萬歲商業萬歲五謝君宣佈滬航保商會名稱[illegible]六公余少讓後恐負重任衆云公舉不能推辭謝君勉力請[illegible]時二字侯開正式大會另舉才能七討論善後辦法時已七句鐘矣擇日再開正式大會集議進行辦法並普通選舉八搖鈴閉會聞該會臨時事務所設在南市[illegible]

水木工作訂章立案

上海縣民政長吳懷疚君照會審判廳檢察廳警務公所南市市政長閘北市政廳滬南商會文云爲照會事案據浙寧水木工業公所董事王文通顧慶友徐香山張繼光呂達沅何紹庭徐榮甫項頌如李毅卿朱德新王仲麟趙桂林忻東生徐虎臣陳慶福王泉蓀顧福永等呈稱竊工業務當波在滬以水木兩業等作專事華洋建築工程等項綜計旅滬工作營業者作主與工人幾不下萬有餘人生計既緊流亦難往年特聯合滬南紹三帮在城內黑橋演合資捐建魯班先師殿以爲在滬各帮工業中人公共聚議之處嗣後各帮復各自設公所於是甯郡亦遂於前清光緒三十四年冬邀集同業公同議決在英租界天津路租定八十五號房屋爲吾甯同業辦事地點並公推董同業等十二人爲發起各出巳貲以爲開辦經費定名爲浙甯水木工業公所隨地研究工藝之優劣調停彼此之是非此有同業爭執彼此事故各同業與各東以及工人等理曉不明等事則到所邀集兩造代爲調處兩相勸導以期和平了結爰經呈請公廨早經給照會審公廨批准給示立案暨工部局存案並面請商務總會移各前滬道暨各署給示各在案距至上年二月間總董袁同榮遂然物故工等復公推石誌相繼任而本年二月間石誌相又相繼病故風計公所成立迄今已逾三年當此共和時代民國成立之際更宜固結團體力謀進步工等伏念旅滬同鄉同業人既衆多則公所總董各員素負有表率之責任自未便長久虛懸因復於本年陰歷二月間在魯班先師殿特開全體同業大會公舉董事各員當舉定王文通爲總董顧慶友爲副董余香山等十五人爲議董聯絡同志十七人辦鄉誼以保公業並公同重訂章程十四條以資信守理合抄具章程公同呈請[illegible]察核准予立案並分移審判廳檢察廳警務公所南市市政廳閘北市政廳滬南商會一體給示立案切實保護以興工業而全公安等情計呈章程一紙到署據此除批據呈該水木工業公所設立已逾三年茲復重組簡章公舉董事以期固結團體而整業規具見注重工藝力謀進步披閱訂章亦尙周妥殊堪嘉許所請立案給示應照准候即繕示給發并分移一體保護仍候滬軍都督民政總長交涉使批示此批並分移給示外相應抄粘(略)照送爲此照會請煩查照立案爲荷須至照會者

大音樂家奏技

寰球中國學生會定今日晚八時開音樂大會請西國著名音樂家赫律君暨李提摩太之女公子等蒞會奏技現已印就入場劵分送各會友並可攜眷同往惟無此劵一槪不招待云

坍屋傷人再誌

太平碼頭劇館店屋坍下壓傷四人已紀昨報茲悉此案昨由陳裁判提訊泥水匠程楚卿李金祥與街匠顧金寶暨和卿及監工人李豐城魚行司帳弟郎等研訊供稱因將墻脚浮泥挖動[illegible]水門汀激動貼鄰屋以致墻下致傷男婦小孩四人求察核由劇館店主張裕福憤其四歲幼孩順子投稱被傷孩之頭顱又樓上茶肆主趙元投稱被傷左頰老嫗黃陶氏傷重未能投質由伊女赴案訴明傷處陳裁判以事關受傷須請勘驗[illegible]房主[illegible]投求追償房屋損失着自投檢[illegible]

第一初級審判廳民科批示

蔡毓起訴

▲畢福和訴張會森陳請傳訊補交免受損失一案批來狀閱悉查該商前呈顧墨卿已酉年白契梱保張搭鄉善有據記日前勘丈係查照顧墨卿白契所開四址及張搭鄉原同指點該地四址若有變更張搭鄉豈有不知之理且該商取得此地所[illegible]時未會同丈[illegible]檢圖堅界亦未照章稅立官契地之經界即該商尙未明了稱自[illegible]文[illegible]爲據咎至印諭執照不能變更而契載四址豈得謂非據吊查糧冊須俟滬檢生將地圖呈案後核辦該商應靜候定期傳集兩造開始辯論爲得瀆印諭白契爲案中要證候質訊後發還可也此批

▲陳事泉呈訴宋鳳山藉契不立一案批案經判決只准宋鳳山贖田一畝加果宋鳳山進判贖田儘可在原契上註明業已贖田一畝足矣宋鳳山何得串同顧桂香將原契騰去並不另行立契殊屬不合仰即自向顧桂香等將原契索回爲其註明業已贖田一畝可也此批

地方檢察廳批示

▲韓世勳呈訴黃阿鳳挾嫌逞陰謀誣逞乙求歸案勸究由批訴悉此案業經本廳傳訊據黃阿鳳堅稱爲妻從未到過伊家庭又伊等調查報告該被告亦無誣賣其妻之事所訴恐非屬實如果該妻確在伊家儘可逕案核辦毋庸多瀆此批

▲梁高氏呈訴徒弟錢永與潘走請將案由批據訴已悉該店學徒因何走失此中必有原因該氏既爲店主應負尋訪之責任請學徒此時尙無着落該遣拜其潘同故里伊母將來勢來店索人該氏理果無對事當自白毋庸多擾案之傳請傳此批

▲周錦屛呈訴陸寶來[illegible]

民國暫行民律草案出版預告

最關緊要之民律總則物權債權[illegible]

一再印成之新刑律[illegible]

法部呈定民刑訴訟律[illegible]

七月初十前出版 國民權利 [illegible]

◎特約發行所上海中國圖書公司啓

輪船招商局股東開會展期廣告

[illegible]七月十四日即(壬子六月初一日)下午兩點鐘仍在上海[illegible]各位股東[illegible]

民國暫行民律草案出版預告

最關緊要之民律 總則物權債權三編……
再印成之 新刑律 定價每部大洋六角
法部呈定民刑訴訟律 定價每部大洋一元六角
七月初十前出版 國民權利 ◎中國圖書公司啟

輪船招商局股東開會展期廣告

由尤開闢……本局股東大會展期……各位股東……

……悉此案前經本廳起訴移送地方審判廳公判業已判決宣布王鼎貞沈金生各處五等有期徒刑監禁六個月所有講贊緝賊賞感准再行傷覺起緝賊賞賜阿根到案訊辦所獲各贓物即日來廳具狀領取可也

◎誣竊累及其父

駐在小南門內之陸軍第十團騎兵營內火夫王長根前日傍晚時在該處城外協昌押店求質綢衣兩件計洋八元被鄰街匠康阿海見而誣竊聞詐不遂王即向控棚長糾合同營兵士十餘人擁至康父龍生所開膠花作內將阿海拔出意欲捉入城內經巡士阻止帶至南區詰得龍生供被毆傷眼角區員查得康阿海係不安本分之徒飭將原被併送警務公所發落

◎地販盜賣地畝

地販吳念堂前因盜賣洋商地畝吞沒地價經該商控經該管領事照會陳交涉使咨請滬軍陳都督合飭上海地方檢察廳將吳提案訊實押追在案茲悉此案延宕到今已有數月吳則一味抵押不理是以該領事照催陳交涉使咨請都督飭廳嚴追等因都督已分飭該廳長張允之迅將吳念堂帶案比追毋延

◎因病請假

滬軍都督府軍法司副長郭恩澤及執法科科長楊元伯等近因政體違和以致不能蒞科辦公俱各稟明陳都督請假數天俾得調理所有該科事務二君每日應辦一切公事則奉都督令飭軍法司正長蔡治民君暫行兼辦云

◎英租界◎

○定購綿紗不出　美商公利洋行經理華人李不出定購綿紗一千五百包控奉公廨提押前年復來稟請與美約稱君會訊原告延律師上堂請追訊之紛供交保斷送中西官核供會判交妥保限兩禮拜理處逾限即由原告將貨變賣虧損若干仍向該被告訊追

○大盤樓之欠款　麥家圈（即山東路）大盤樓酒館因虧欠各項貨款被控公廨業將經理陳林保等案拘該酒館發封拍賣存候公堂分別訊明攤償在案前晚堂因德昌雞鴨行蔡學詩控被欠洋九百八十餘元由廨傳訊原告延律師上堂請追貨之董供屬實經華官核供商之代美領事廨觀審之與領克君判交保限七天開明各股東姓名呈候核奪

○販賣小孩　粵人杜阿蘇前與妍婦龍阿珍因販賣小孩被探查獲並在新勤路杜之家內抄出賣身契及手鐐各物送經解廨研訊不認並延律師上堂力辯奉判杜等罰洋一百元充公各孩留候家屬認領在案茲悉杜以公廨留養之孩無論何人均可領作子女故串出甘蕃廷於昨投廨請將案內之小孩阿弟王海交給領回作為義子當經聶襄讞會同英陪審官顧事察悉前情因即將甘斥退而孩發給留所留養如該所不收仍留本廨候核

○男女小孩迷路　男孩胡水羊女孩小牙子許小金均因迷路由捕送廨請訊胡孩供年十五歲湖北人因來滬謀生不就落魄窮途又據小牙子供年九歲江北人被匪拐滬失散又據許女供年十歲父名許立朝現在南徐州原籍各等語中西官會商之下判胡孩送湖北會館設法安插小牙子暫留幼女所許女留候移傳其父來廨具領

◎法租界◎

○調款遁匿　法馬路順源莊夥周錫康向總康莊調本洋五百多元即取遁匿不見該莊執事王子斌即將順源經理徐康文控廨控究徐推諉不認奉判交保吊候查辦

○商還了案　翁寶雲控經理人翁德標拆夥存款一案當由中西官訊實判令減償洋四百元後因翁押不歸復命原告調查有無產業再行提追茲經被告知難舍翁即挽人商懇還洋二百元始得了事當由原告稟請銷案開釋

◎英租界◎

○印人乘醉胡鬧　印人某甲前晚乘醉在吳淞路胡鬧闖入湯實勳家毆人當被西捕到來將甲逐去

○索討房租　海寧路九百二十七號蘇錢氏昨投捕房報稱向周阿福索討房租周反糾人來家逞兇請為查辦

◎北市◎

○拐孩勒贖　浴堂巷袁銀寶因拐估給徐氏反匪民夫役鮮鮮拐孩勒贖經孫裁判長訊實該浮提袁自稱與市長同族之錢玉如代求從寬所長以閩孫恩昭著未便有翻已飭解本縣在因懸要一再苦求姑准改罰銀五十元特改罰洋金五百元取具改過結交保開釋

○控妻不服管束　粵人李和申控妾劉氏不服管束求請斷離一案昨由警務所移交裁判所經孫所長提訊劉氏供自幼由父賣與薛姓轉賣與李為妾前日因細故口角等情奉判着李繳洋三十元發棲流所留養擇配

漢江茶市傷心語　來件

今春漢皐茶市自五月十四號安化茶湧到洋商見貨次貨多遂出辣手開大刀還價僅及去年八折各茶商因立待現款兌票遂忍痛脫手乃貨到愈多洋商抑價愈甚先售者吃虧稍輕後放者虧折愈鉅以安化一埠而論損失約計八九十萬以吾湘人受虧為最慘西都路亦受影響推諸饒皖之祁浮寧之寧武九江無一不遭茲影響統計損失至二百數十萬之多推原至此之由則因湖南財政司自設六莊另放鈔票約四百萬串所用茶號司事頗皆不懂茶務而經手放帳委員非狡猾少年即僉壬小輩官茶號不論茶之好歹見貨買貨亂標亂搶而放帳者不論是否殷實祇問賄之有無有一人一號領款至十萬串者聞天闢地聞所未聞故所領官款者約計四十家亦隨同官號大張旗鼓標價亂搶以致未領官款者始而斂手後亦忍俊不禁隨同搶買以貴價而得次貨焉得不遭茲巨創初湘都督憫茶商之無力擬發官款借給商人訂章未善不善乃委員全不照章辦理無不假公濟私侵漁抑勒放帳不已且設官莊及茶商兩次電稟都督取銷官局反遭致弄成此不可收拾之現象而財政司痛駁稟批均見五月十二號大漢報以反出布告語語居功功首禍魁稍涉茶務者無不深知之如布告中謂安化士紳原請提倡茶業云云出示提倡力任保護均是正辦至於經營茶號一任商人好自為之可也何故移公款以餐商業與商人爭利及茶商兩次電請取消反遭痛駁查向年各路茶號谷雨前乃能到齊況今年地方不靖豈有冒險趕早前赴之理如果西廣及有貨之湘鄂早知鄂商銀行放款及官設茶莊斷不敢冒險前赴倘稍各商聞之始投貨爭先踴躍今各茶商倘緊漢皐無不懊悔欲絕又謂往年安化五十九家今年竟增至七十家則確是提倡之力去年五十九家已嫌其多大約安化以四十餘家為得中莊數過多則求過於供價必大跌是以安化出茶尚不足以屢購者之欲否莊因領有官錢貨多而得往年成本三十兩今年陡增至四十兩往年估價二十五兩今年陡跌至念一二三四兩山價愈昂則得貨愈劣何以故蓋山小戶民惟利是視因見山價高昂遂不遠數十里至數百里販運瀏陽龍陽新化湘潭等劣品攙入安茶官局無目來則盡購而所領官票各莊織之吾湘不領官款者亦在所不免此確鑿有據也查去年安化頭春共約十七萬數千箱今年已達二十二萬箱試問此四萬餘箱從何處來況今春安茶色味之劣凡業此者有目有鼻有舌者都能辨別之以此等貨運洋大失安茶名譽於明年消路必有大礙從前安茶曾沽過六十兩因色味俱佳惟原致劣之由一因開橫盜期一因劣品攙入一因收貨過遠火焙不及總此三因成茲惡果設非官局紊亂搶辦領款者胆壯財雄易由至此又稱山戶各獲厚利乃公家提倡之力試問山戶所獲幾何而茶商實虧已達二百餘萬假令獲利者乃公之功彼受虧者是誰之過且細按之亦非山戶之福蓋茶商得利則明春山價不搶自高茶商失利則明春山價不抑自低向來如此且今春試外搶高不啻專之作弊且辨貨劣無不論價值之理如約計此貨到漢可沾三十兩則以二十七兩購之未為抑勒何故標至四十兩剜已之肉以補他人之瘡是眞公家提倡之力也又稱第二字茶已保本就吾等各莊計之第二字虧蝕五六兩一担又稱明虧三萬餘兩而所收官號盈金已二萬餘兩是否官茶不必完釐即此一端已是制吾等商人死命又云以票幣易現銀每百得溢水六兩此誠吾湘之善政又云公家無虧但何止無虧實則大有贏餘匯放出盡紙幣吸入盡現銀也而經手放帳者辦茶者各皆發財也鄂中錢價恒五錢五分而湘省錢價由五錢八分而漲至六錢五分鄂省票到即兌現錢無論百串萬串從不留難湘省紙實通用每次極多兌現五串十串為止有紙湖南之稱尤吾湘獨一無二之善政也又云假令公家不實力提倡而商人裹足則茶釐之收入已付東流在吾湘果是提倡之力而鄂皖饒同為產茶大地公家祇任保護而絕不放帳設莊以提倡一任商人之自由鄂則豢平錢價完現錢饒亦平錢價皖饒且減茶釐所維持保護者僅此未聞茶商裹足且鄂皖饒釐稅受影響而虧折倘輕吾湘商何事而罹茲慘毒又云商情渙散商力薄弱操縱之權不自我主應組合團體以圖後效電稟浙商改良茶業辦法聯絡浙寧皖饒湘五省為前提夫欲權自我操應貨由我購非自設最大公司購茶運洋銷售不為功試問僅否辦到浙寧不產紅茶且聯絡二字談非易言祇安化一埠今年官為提倡尚紊亂至此並商會實為獨計莊數至七十餘莊虧折至八九十萬致令影響及於全市損失至二百餘萬之鉅而倘謝居功假令省省官為設莊官為放帳我茶商尚有噍類耶言之心傷思之膽裂痛定思痛遍得大聲呼籲即求湘督錢價發現錢出示永遠停止設莊放帳聯大錯鑄成挽救莫及若長此不改大亂必成吾等商人自五月十四號至今人人喪氣個個垂頭除無貫而領有官款設庄者外無不痛心疾首私相告語款息吾湘而獨有此莫大之善政也商人挾血本以營生視血本為性命或家貲數萬而一旦蕩然或上辦八湊而成或典借接揭而集本既云盡以何物還人每遇此期會惶淒絕求生無路求死不得二十年來未遇之奇虧然致虧之由尤開闢以來所未聞也竊料都督及財政司初意重在恤商奈所用非人一落手而滿盤皆錯著著都輸虧累公款毒害商人當茶商兩次電稟取銷茶號之時如能即時撤准計可挽回一半若並停止放帳必可全挽乃誤信匪人致累盛徧令商等已成乾痛之証處於最危絕險之地奄奄一息若再不變作主惟有束手待斃而已嗚呼民國初年乃吾茶商第一厄運望我大總統副總統總理各部長各都督暨五大族全體仝為注意

●更正　昨報紀滇軸領事控通惠銀行欠款案惠字誤排商字合亟更正

秋星閣筆記

日本報云奉天宮殿清皇室秘藏之古文書類重寶甚多皇族議實庫中所藏者我文部省聞之恐古籍散逸並以調查史料故派京都帝國文科講師富岡謙三氏於奉天亘五十餘日之光陰然後歸朝語人曰奉天宮殿內閣書室綱羅支那開闢以來歷代皇帝蒐收古書畫陶磁器等類及列國皇帝贈答實物不知凡幾凡中有以漢滿蒙藏回五語出版之五體清文鑑太祖太宗自筆之滿洲語日記外而四庫全書禮部志稿西清續鑑亦非他處所容易得觀者四庫全書總計三萬六千冊予督十名寫字生極非常之精力抄之五體清文鑑及太祖太宗日記以寫眞板撮之乾片凡一萬枚也各書庫調查之中發見短劍二挺嵌以四十餘個豆大之鑽石又有頸飾緊大眞珠無數有乾隆皇帝御兜鑽石光華燦爛短劍一口乾隆時代法國貢品頸飾之眞珠龜壳之眞珠也採自松花江下流之嫩江與通常之眞珠貝不同各顆中央有小孔嫩江不產貝類而產龜珠抑亦奇矣按日本人涎羨之狀可掬然而三萬六千冊之四庫全書盡力鈔之攝版至於一萬枚綱羅文獻出自異國可慨也夫

時評三

純泰莊主鍾浩鈞宣告破產後其妻陸氏忽詣審判廳請求離婚是可謂之夫妻革命

英美法律女子苟有財產所有權之確據其夫破產可不牽連今審判廳之批謂現在夫婦財產制尚未規定按之習慣夫婦共產為多是蓋無法律可言不得不談諸習慣也

夫妻革命固屬奇聞審判廳不言法律而言習慣似未足平陸氏之心　（冷）

商務

（怡□昌莊）昨逢星期三本埠怡和洋行第六百九十八次拍賣行情如左

（羽毛）
桃紅人馬牌每疋十七兩
大紅　十五兩九錢六分
淺黃人馬　十六兩八錢八分
新綠人馬　十六兩七錢九分
桃紅鷄牌　十六兩六錢九分
新綠又　十六兩三錢二分
大紅鷄牌　十五兩五錢七分
淺黃鷄牌　十六兩五錢

（羽綢）
元青虎牌每疋十七兩五錢八分
元青人馬　十六兩三錢六分
元青馬頭　十六兩二錢八分

（嗶嘰）
大紅雙鳳　六兩九錢九分
大紅猫頭英　五兩三錢一分
大紅馬頭　七兩二分半
大紅光牌　六兩八錢半
大紅光牌　五兩九錢
太紅單鳳　五兩八錢八分

（小呢）
新綠丹鳳呢　六錢八分
大紅象牌呢　五錢七分
羊藍又　五錢六分
大紅丹鳳呢　六錢三分八
大紅雙鳳呢　六錢一分六

（西紗）
狀元牌　每碼三錢六分半
有餘牌　四錢三分七厘半
龍鳳牌　四錢零七厘半
羅堂紅　三錢七分二厘半
彩場牌　四錢二分

（其餘各貨因限於篇幅不及全錄）

（匯票）十九日各國匯票行情如左
[illegible]　二十八兩七錢八之一
[illegible]　二十九兩七錢之一
[illegible]　二兌令八辦士十六之十三
[illegible]　二兌令八辦士八之七
[illegible]　二兌令九辦士十六之一
[illegible]　二兌令九辦士八之三
[illegible]　二兌令九辦士十二之一

（金市）十九日收盤行情如左
[illegible]　二百零四兩比二五
[illegible]　七十四兩中
[illegible]　七十三兩七五
[illegible]　六十八元三七五
[illegible]　六十六元中
[illegible]　三法郎五零中
[illegible]　三法郎四五
[illegible]　三百五十八兩
[illegible]　三百六十六兩
[illegible]　三百六十八兩二錢中

（錢市）十九日北市銀洋兩圓及角子銀拆錢市收盤行情如左
[illegible]　七錢四分一厘八七五
[illegible]　七錢四分三厘一二五
[illegible]　九錢
[illegible]　六錢四分一厘七毫中
[illegible]　一百七十九千八百文
[illegible]　一千三百二十文
[illegible]　七錢三分
[illegible]　一千二百文
[illegible]　一百十五文
[illegible]　每角十八文

（金融）十八日各錢行市場如左

（股票）
[illegible]

（紗市）本廠紗昨日各帮紗價如左
十六支紅圓龍大誠　一百零八兩
又　[illegible]

（糧食）昨日滬南米市稍為定勢惟機白米銷路稍活價尚高漲許云各價如左
南鄉高機白粳　九元八角至九元一角
化鄉高機白粳　九元七角至九元
蘇州機白粳　九元二角至八元六角
常州高嶺粳　九元七角至九元二角
松江雙晚米　九元一角至八元七角
高機白通元米　九元二角至八元五角
高機白陰元米　九元至八元四角
高機白洋尖米　九元至八元四角
高機白杜尖米　八元八角至八元三角
湖南糙米　七元七角至七元四角
蘇州高白米　八元八角至八元四角
四涇白米　九元二角至八元五角
周莊高白米　八元七角至八元一角
[illegible]高白米　八元五角至七元九角
新常稀小麥　四元七角至四元

（油荳市）昨日滬南油荳市暢旺茲將前開之價如左
船牛荳油每担九兩一錢
眞爽生油　十一兩五錢
白兒生油　十兩零八錢
牛元荳　四兩二錢八分

◎山口土價

（花衣）昨日各路花衣及子花兩價如左
[illegible]

◎失票一覽表◎

◎滬杭甬路公司新股票廿股一張第一千二百十號　張晉儀啟

滑稽餘談

◉人不如鳥（我俍）

予鄉有某翁家富年高一鄉羨望生二子四女二子皆弟子員畢孫三四女皆相繼有家婿胥仕宦如某翁者誠可坐享幸福以樂餘年矣孰知大不然子媳不孝甚次子及次婦尚稍知禮大婦素強悍長子亦相助爲虐自二子娶婦後不數年鬩墻隙起割產分居而食而某老人遂如孤雛無依嗒然若喪家之犬矣二子不得已輪流與食惟期不飢而已老人稍爲怨言則聲色加厲幸婿家相距匪遙時來問訊老人聊以自慰年八十而卒長子及大婦大樂一若去其眼中釘也薄殮以畢其事婿家固憐翁怨其子之薄也願出貲以禮死者長子固辭不允因是而親婭間之往來亦絕噫古人云人而不如鳥乎鳥能反哺如某翁之不孝子是眞出鳥之下矣書之以爲世之人子戒

◉綱鑑（子駿太郎）

鄉有紈絝子弟某不知書然性好自矜每誇其家中所藏書一日飲於友家謂其客曰予家藏有朋朝康熙字典一部且係宋版眞貴品也友聞之笑不可仰某方斤斤有得色以爲客之笑乃羨其書之貴也友再問其他則曰吾家尙有綱鑑一部確係孔子手著近世無購矣座客聞之一室鬨然某問之友告以誤某大慚而去此後聞人譚詩書不敢置一語世之好大言者其以某爲鑑歟

◉上海看戲記（山陰蓋笑）

呂月樵天分絕高善於摹仿他人故不能自成一家其平生最擅長之戲無過於戲迷傳此戲創自月樵風行海上至於今日則無人不唱此戲矣然此戲仍脫胎於十八扯京都所謂大雜拌善聽戲者不取也

去年有李百歲者自京來申隸迎貴園所演各戲斟酌飽滿不肯稍事苟且然上海聽戲者皆門外漢竟不能招徠座客李乃苦心孤詣演唱戲迷傳數天於是鬨動一時生意大旺李本丑角乃能摹仿汪調實亦難得識者謂李之戲迷傳遠在呂月樵之上然李竟以此事爲大恥嘗謂人曰余若不爲園主計則此等沒出息之戲余眞不慣唱也觀此則李百歲之品藝可知矣

蓋叫天在六七年前年齡尙稚其所演獨木關牛頭山界牌關白水灘各戲精神奕奕橫絕一時而演翠屏山時單刀飛舞尤推獨步今肄丹桂第一臺逐日所演各戲遠不及從前之精湛其靠把拳脚固已鬆懈筋力即唱工嗓音亦較前退化多矣蟲哉蓋叫天好自爲之毋令人議汝後也

貴俊卿摹仿譚叫天是其所長然叫天之長處在乎行動自然疾徐中節可意會而不可以言傳叫天嘗自謂我戲之佳處無論他人不能摹仿即我自己亦不能自言其所以然彼刻意摹仿者徒增其醜耳此眞個中人閱歷有得之言也貴俊卿於賣馬狀元譜瓊林宴空城計各戲極意規仿反多牽強轉不能饜閱者之意平心論之以貴俊卿之材藝苟能脫去窠臼自成一家亦足以睥睨一時若事事以描頭畫角爲長余甚爲貴俊卿不取也

自是大家體段然唱戲一事貴乎疾徐中節緩急以時若一味舒緩則毫無精采矣余謂貴俊卿各戲可取者甚尠無已其賣馬乎蓋賣馬一戲秦瓊方在病後須有頹唐之氣方爲合格然入後至舞鐧一段則非貴俊卿所長矣

（未完）

小說

靈蛇髮（笑）（三十二）

倀道大膽的奸奴你是什麼人闖入人家內室假扮亡靈來奪取人家要件快快把東西還我那人見被夫人窺破便呵呵大笑道夫人你且靜些實告訴你我是你知道的羽衣正一夫人道呀是羽衣先生嗎羽衣便把假裝的髭鬚扯下露出眞面來確是羽衣正一便道夫人這個結婚誓約書是個最要緊的東西但是一旦入了我的手中卻一時很不容易奉還因爲從來入吾手中的東西向來不是容易取還來的夫人既是曉這東西是個重要的文件不用說這便是個有價值的東西了夫人肯出多少代價你儘管買去便了說着就胸前拔出雪白明亮的刀來把那電鈴的線斬斷了又道夫人怎麼樣你難道見了已亡過的波格司佐衛文便大大的喫驚見了未亡過的人便不怕嗎其實未死的人較已死的人能力要大得多呢夫人你出多少價值買去便了羽衣正一分明是個强盜聽見夫人想誰也知道這天天出入我家的賓客卻是個强盜假扮來的便是今天的葬禮居然也來參與其列可不是猴子戴着帽像煞是個人嘛到了此刻幾剝去十外皮顯出原形來了那夫人正在思量那羽衣便向着外面道來來你們大家來只見跳進兩個人來黑帽黑衣黑袴黑手套周身都是黑的手中又持了黑手鎗便道大哥喒們來了羽衣道好好你們且等一等又向着夫人道夫人到底怎麼樣

（未完）

龍馬精神

上海盆湯弄寧波路口 五開間門面 香廬驥雲氏總發行所啟

交通銀行限期取贖押欵廣告

秘殿珠林出版

前清一代內府收藏珍品向無刻本茲用抄本精印八册定價二元

總發行所 上海望平街有正書局 北京琉璃廠西門有正書局

分發行所 南京奇望街有正書局 蘇州都亭橋有正書局 天津東門外東馬路有正書局

遺失息摺聲明

生髮膠

靈如仙丹 王大令讚 華知縣

治肺聖藥

痔瘡內服靈丹

痔瘡外治妙藥

啟新洋灰有限公司

洋灰 南洋勸業會考列一等奏獎 給予證書

禁火力達至一千八百度

釘磚

轉聾爲聰

漢族流血 顏 彩 出版

羅森泰 現銀收買珠寶

苦情 空谷蘭 出版

此書爲吳門天笑生所譯曾排日登載時報小說欄久爲社會歡迎

北京高等師範學校廣告